

DELIBERAZIONE – PROG. N.- **01/2024**

Approvata il 31/05/2024

Copia



ASP AZALEA

AZIENDA PUBBLICA DEL DISTRETTO DI PONENTE

D.G.R. 22 dicembre 2008 n. 2342

ASSEMBLEA DEI SOCI

L'anno **duemilaventiquattro**, il giorno **31** del mese di **maggio** alle **ore 15,00**, si sono riuniti in video conferenza i componenti l'Assemblea dei Soci di cui all'art. 8 dello Statuto di ASP AZALEA nelle persone dei Sigg.ri:

Comune	Quota di rappresentanza	Sindaco o delegato	Presente
Agazzano	4,95	Cigalini Maurizio Delegato:	
Alta Val Tidone	7,76	Albertini Franco Delegato: Ass. Dotti Giovanni	X
Bobbio	5	Pasquali Roberto Delegato:	
Borgonovo Val Tidone	421,35	Delegato: Ass. Franzini Fabrizio	X
Calendasco	8,10	Zangrandi Filippo Delegato:	X
Castel San Giovanni	444,20	Fontana Lucia Delegato: Ass. Ferrari Federica	X
Cerignale	2	Pizzaghi Fausta Delegato:	
Coli	4	Torre Renato Delegato:	
Corte Brugnatella	3	Bertonazzi Renato Delegato:	
Gazzola	5,41	Maserati Simone Delegato:	
Gossolengo	5	Balestrieri Andrea Delegato:	
Gragnano Trebbiense	13,03	Calza Patrizia Delegato:	X
Ottone	3	Delegato: Vice sindaco Girometta Maria Lucia	X
Pianello Val Tidone	6,35	Fornasari Gianpaolo Delegato:	
Piozzano	3	Burgazzoli Lorenzo Delegato:	
Rivergaro	6	Delegato: Vice sindaco Martini Pietro	
Rottofreno	30,64	Delegato: Ass. Cattivelli Romina	X (ENTRA ALLE 15:35)
Sarmato	11,98	Ferrari Claudia Delegato:	X
Travo	5	Albasi Lodovico Delegato:	
Zerba	2	Rebolini Pietro Delegato:	
Ziano Piacentino	8,23	Ghirardelli Manuel	X

Sono presenti anche i Sigg.:

Alberto Gorra – CGIL

Elisabetta Oppici - CISL

Associazione Hospice
Responsabile del Servizio Sociale e tutela minori Maria Grazia Veneziani
Responsabile Area disabilità Carlo Gobbi
Responsabile Area Anziani Roberta Mocellin
Responsabile Area cure palliative e fund raising Armand Dragoj
Responsabile del Servizio amministrativo Barbara Fantoni

Funge da segretario verbalizzante il Direttore di ASP Azalea Mauro Pisani.

Oggetto: **Punto n° 1.**

PROPOSTA DI BILANCIO CONSUNTIVO DELL'ESERCIZIO 2023 (DECISIONE DELL'AMMINISTRATORE UNICO N° 17 DEL 15/5/2024). APPROVAZIONE.

Viene effettuato l'appello e risultano presenti:

Il Presidente dà la parola all'Amministratore Unico di ASP Azalea.

Botteri: riassume brevemente otto anni di gestione. Il 31/12/201 ASP aveva 163 dipendenti, il 31/12/2023 ne aveva 175, un evidente incremento di personale. Anziani e disabili: servizi consolidati e migliorati. Hospice da 8 a 10 posti e miglioramento servizio. Sociale: servizio potenziato e migliorato. Sono stati effettuati investimenti per oltre 2.652.000 euro; le passività sono diminuite dal 2015 al 2023; i risultati di bilancio sono migliorati dal 2015. Nel 2024 non si chiedono contributi ai Comuni a pareggio bilancio, a differenza di quanto previsto nel bilancio di previsione, mentre la perdita del 2023 viene coperta con gli utili del 2021 e 2022 portati a nuovo. Sulle cause della perdita pesano le solite carenze dettate dalla forma giuridica delle ASP: nessuna presa in carico INPS per malattie, maternità e 104; rimborsi regionali IRAP inferiori alla spesa effettiva; rimborsi AUSL inferiori alle spese per il personale sanitario. Nella gestione sociale/disabili abbiamo un avanzo di 1.554 euro. Il valore complessivo della spesa è rimasto invariato dal 2015. Illustra la tabella riassuntiva della gestione sociale/disabili.

Il Presidente apre la discussione.

Calza (sindaco Gragnano Tr.): sul consuntivo mette in evidenza difficoltà del Comune di Gragnano. E' necessaria una reportistica precisa e puntuale durante l'anno, con report trimestrali, con cifre precise che diano idea dei consumi in corso.

Franzini (assessore Borgonovo VT): si dichiara favorevole al consuntivo, ma occorre avere in anticipo i dati della gestione sociale/disabili. Per la gestione 2024 sociale/disabili propone di procedere come gli anni precedenti.

Fontana (sindaco Castel San Giovanni): spese pesanti per i Comuni. Concorda con il monitoraggio durante l'anno.

Ferrari (assessore Castel San Giovanni): ricorda che sono in corso i lavori per il nuovo contratto di servizio.

Nel corso della discussione entra l'assessore Cattivelli di Rottofreno. I presenti sono pertanto nove.

Terminata la discussione, il Presidente mette in votazione la proposta.

L'ASSEMBLEA

VISTI:

- gli articoli 24 e 37 del vigente Statuto;
- il vigente Regolamento di contabilità, approvato e modificato con deliberazioni del CDA, rispettivamente n° 31 del 7/12/2011 e n° 9 del 30/4/2012, successivamente ancora modificato con decisione dell'Amministratore Unico n. 4 del 22/3/2016;

ATTESO che:

- con decisione n° 17 del 15/5/2024, l'Amministratore unico ha approvato la proposta di Bilancio consuntivo dell'esercizio 2023, pubblicata all'Albo pretorio del comune di Castel San Giovanni dal 15/5/2024 al 30/5/2024 (Relata di pubblicazione n° 0000599 del 15/5/2024);
- con relazione in data 27/5/2024, acquisita al protocollo al n° 3125 del 28/5/2024, il Revisore dei Conti ha espresso il proprio parere, così come previsto dall'art. 12, comma 6, del vigente regolamento di contabilità, sulla proposta dell'Amministratore unico sopra richiamata;

PRESO ATTO CHE

- con la propria precedente deliberazione n° 1 assunta in data 31/05/2024 è stato approvato il Piano programmatico e il Bilancio pluriennale di Previsione 2024-2026;
- l'art. 14, comma 1, lettera e) del vigente Statuto prevede in capo all'Assemblea dei Soci l'approvazione, su proposta dell'Amministratore Unico, del Bilancio consuntivo;

VISTI ED ESAMINATI i seguenti documenti:

- 1) Bilancio consuntivo di esercizio al 31.12.2023, a sua volta costituito da:
 - a) Stato patrimoniale (allegato A);
 - b) Conto economico (allegato B);
 - c) Nota integrativa (allegato C);
 - d) Relazione sulla gestione (allegato D);
 - e) Bilancio sociale (allegato E);

VISTO il consuntivo della gestione sociale/disabili 2023 che risulta così suddivisa:

COMUNI	Popolazione residente al 31/12/2023	QUOTA FATTURATA ANNO 2023	QUOTA CONSUNTIVO ANNO 2023	QUOTA CONGUAGLIO ANNO 2023
Agazzano	2.026	60.704	47.100	-13.603,87
Alta Val Tidone	2.938	117.740	108.597	-9.142,67
Borgonovo Val Tidone	8.303	343.012	393.356	50.343,92
Calendasco	2.406	145.232	123.708	-21.523,84
Castel San Giovanni	14.138	538.540	554.424	15.884,49
Gazzola	2.157	71.080	64.146	-6.933,95
Gagnano Trebbiense	4.590	199.484	294.334	94.849,68
Pianello	2.175	74.644	55.887	-18.757,43
Rottofreno	12.373	461.284	401.854	-59.430,49
Sarmato	2.941	158.196	138.104	-20.091,88
Ziano Piacentino	2.480	116.584	103.437	-13.147,49
TOTALE GENERALE	56.527	2.286.500	2.284.946	-1.554

TENUTO CONTO che per il Comune di Rivergaro si prosegue, anche per il 2024, ad applicare il contratto di servizio approvato con deliberazione dell'Assemblea n° 7 del 20/12/2022, con le quote ivi previste;

RITENUTO quindi di procedere all'approvazione del Bilancio consuntivo dell'esercizio 2023;

Con nove voti favorevoli (il rappresentante del Comune di Ottone non si esprime), espressi in forma palese,

DELIBERA

- 1) Di approvare la rendicontazione finale dell'esercizio 2023 di ASP Azalea contenuta nei seguenti documenti allegati e parte integrante della presente deliberazione, già approvati dall'Amministratore Unico con Decisione n° 17 del 15/5/2024 e ritenuto di correggere un errore materiale nell'Allegato A, costituito da:
- a) Stato patrimoniale (allegato A – versione corretta);
 - b) Conto economico (allegato B) – tab. B1 - versione corretta;
 - c) Nota integrativa (allegato C);
 - d) Relazione sulla gestione (allegato D);
 - e) Bilancio sociale (allegato E);
 - f) Bilancio riclassificato a PIL e ROC (allegato F);
- 2) Di ripartire la spesa prevista per la gestione sociale/disabili 2024 come risultante dalla gestione 2023 e riassunta nella tabella seguente, mentre per il Comune di Rivergaro si applica il contratto di servizio approvato con deliberazione dell'Assemblea n° 7 del 20/12/2022, con le quote ivi previste:

COMUNI	Popolazione residente al 31/12/2023	QUOTA FATTURATA ANNO 2023	QUOTA CONSUNTIVO ANNO 2023	QUOTA CONGUAGLIO ANNO 2023
Agazzano	2.026	60.704	47.100	-13.603,87
Alta Val Tidone	2.938	117.740	108.597	-9.142,67
Borgonovo Val Tidone	8.303	343.012	393.356	50.343,92
Calendasco	2.406	145.232	123.708	-21.523,84
Castel San Giovanni	14.138	538.540	554.424	15.884,49
Gazzola	2.157	71.080	64.146	-6.933,95
Gragnano Trebbiense	4.590	199.484	294.334	94.849,68
Pianello	2.175	74.644	55.887	-18.757,43
Rottofreno	12.373	461.284	401.854	-59.430,49
Sarmato	2.941	158.196	138.104	-20.091,88
Ziano Piacentino	2.480	116.584	103.437	-13.147,49
TOTALE GENERALE	56.527	2.286.500	2.284.946	-1.554

- 3) Di pubblicare la presente deliberazione per 15 giorni consecutivi all'Albo pretorio del Comune di Castel San Giovanni, oltre che all'Albo aziendale e sul sito internet di ASP Azalea.

=====

Dopo di che è stato redatto il presente verbale che, dopo lettura e conferma, è stato debitamente sottoscritto.

Il Segretario
(F.to Mauro Pisani)

Il Presidente
(F.to Lucia Fontana)

Allegato "A" alla Delibera dell'Assemblea dei Soci n° 1 del 31/05/2024

A.S.P. AZALEA " Azienda Pubblica di Servizi alla Persona"
 CASTEL SAN GIOVANNI (PC)
 C.F.:91094630331
 P.IVA:01538050335

14/05/2024

pag. 1

Bilancio dal 01/01/2023 al 31/12/2023

	2023	2022
ATTIVO	9.779.823,57	9.662.669,88
B) IMMOBILIZZAZIONI	6.962.800,12	6.352.038,54
IMMOBILIZZAZIONI IMMATERIALI	55.153,93	22.227,53
Software e diritti di utilizzaz. op.ing.	24.236,95	22.227,53
Software e dritti di utilizzaz. op.ing.	134.898,46	127.443,04
F.do amm.to software ed altri diritti	-110.681,51	-105.215,51
Migliorie su beni di terzi	30.916,98	0,00
Migliorie su beni di terzi	31.486,32	0,00
F.do amm.to migliorie su beni di terzi	-569,34	0,00
IMMOBILIZZAZIONI MATERIALI	6.907.646,19	6.329.811,01
Fabbricati del patrim. indisponibile	5.126.243,24	4.702.662,75
Fabbricati del patrim. indisponibile	8.393.626,78	7.725.717,74
F.do amm.to fabbr. patr. indisponibile	-3.267.383,54	-3.023.054,99
Impianti e macchinari	328.607,58	324.873,97
Impianti e macchinari	1.405.028,24	1.341.115,69
F.do amm.to impianti e macchinari	-1.076.420,66	-1.016.241,72
Attrezzature socio-ass. e sanitarie	318.328,84	314.874,07
Attrezzature socio-ass. e sanitarie	664.215,92	629.218,85
F.do amm.to attrezz. socio-ass. e sanit.	-345.887,08	-314.344,78
Mobili e arredi	754.342,07	755.922,77
Mobili e arredi	1.244.486,80	1.217.593,23
F.do amm.to mobili e arredi	-490.144,73	-461.670,46
Mobili e arredi di pregio artistico	38.632,50	38.632,50
Mobili e arredi di pregio artistico	38.632,50	38.632,50
Macchine d'ufficio, computers	122.083,97	132.343,21
Macchine d'ufficio, computers	299.168,38	285.278,76
F.do amm.to macchine d'ufficio,computers	-177.084,41	-152.935,55
Automezzi	50.726,63	15.132,37
Automezzi	142.690,02	101.590,02
F.do amm.to automezzi	-91.963,39	-86.457,65
Altri beni	47.068,52	45.369,37
Altri beni	74.522,43	68.512,69
F.do amm.to altri beni	-27.453,91	-23.143,32
Immobilizzazioni in corso e acconti	121.612,84	0,00
C) ATTIVO CIRCOLANTE	2.728.802,91	3.221.877,40
RIMANENZE	134.069,14	130.953,32
Rimanenze beni socio-sanitari	18.756,39	19.117,20
Rimanenze beni tecnico economici	115.312,75	111.836,12
CREDITI	4.150.826,93	3.115.128,20
Crediti verso utenti	3.035.626,75	2.216.054,40
Crediti verso utenti	3.300.543,36	2.470.848,05
Totalizzazione Clienti	3.300.543,36	2.470.848,05

Bilancio dal 01/01/2023 al 31/12/2023

F.do svalutazione crediti verso utenti	-264.916,61	-254.793,65
Crediti verso erario	115.749,06	32.875,47
IVA su acquisti	65.783,29	32.875,47
IVA su acquisti split payment	49.965,77	0,00
Crediti verso altri soggetti privati	6.072,34	0,00
Crediti verso altri soggetti privati	5.856,00	0,00
F.do svalutaz. crediti vs privati	216,34	0,00
Crediti x fatt. da emett. e n.a. da ric.	993.378,78	866.198,33
Crediti per fatture e note da emettere	957.763,95	783.699,17
Note di accredito da ricevere	35.614,83	82.499,16
DISPONIBILITA' LIQUIDE	-1.556.093,16	-24.204,12
Cassa	391,10	383,07
C/c bancari	-1.556.484,26	-24.587,19
C/c di Tesoreria	-1.556.484,26	-24.587,19
Banca Popolare di Sondrio	-1.556.484,26	-24.587,19
D) RATEI E RISCONTI ATTIVI	88.220,54	88.753,94
RATEI E RISCONTI ATTIVI	88.220,54	88.753,94
Risconti attivi	88.220,54	88.753,94

Bilancio dal 01/01/2023 al 31/12/2023

	2023	2022
PASSIVO	9.779.823,57	9.662.669,88
A) PATRIMONIO NETTO	2.900.563,27	3.093.585,21
FONDO DI DOTAZIONE	-1.955.264,26	-1.955.264,26
Fondo di dotazione all'01/01/2009	-3.021.987,67	-3.021.987,67
Variazioni al Fondo di dotazione	1.066.723,41	1.066.723,41
CONTRIBUTI IN C/CAPITALE ALL'01/01/2008	4.776.103,39	4.976.728,86
Contributi in c/capitale all'01/01/2008	4.776.103,39	4.976.728,86
CONTRIBUTI IN C/CAPITALE VINCOLATI	28.600,00	0,00
Altri contributi vincolati ad investim.	28.600,00	0,00
Altri contr. vinc. ad investim. da util.	28.600,00	0,00
DONAZIONI VINCOLATE AD INVESTIMENTI	51.000,00	0,00
Donazioni vinc. ad inv. da utilizzare	51.000,00	0,00
Donazioni vinc. ad inv. da utilizzare	51.000,00	0,00
UTILI (PERDITE) PORTATI A NUOVO	72.120,61	27.327,49
Utili (perdite) portati a nuovo	72.120,61	27.327,49
Utili portati a nuovo	72.120,61	27.327,49
UTILE (PERDITA) DELL'ESERCIZIO	-71.996,47	44.793,12
Utile (perdita) dell'esercizio	-71.996,47	44.793,12
Utile dell'esercizio	4.603,66	44.793,12
Perdita dell'esercizio	-76.600,13	0,00
B) FONDI RISCHI E ONERI	1.085.543,17	973.147,35
FONDI PER IMPOSTE, ANCHE DIFFERITE	10.444,40	10.694,40
Fondi per imposte, anche differite	10.444,40	10.694,40
Fondo imposte per accert. in atto o pres.	10.444,40	10.694,40
FONDI PER RISCHI	340.611,61	340.611,61
Fondi per rischi	340.611,61	340.611,61
Fondo per controversie legali in corso	23.113,65	23.113,65
Fondo per rischi non coperti da assicur.	317.497,96	317.497,96
ALTRI FONDI	734.487,16	621.841,34
Altri fondi	734.487,16	621.841,34
Fondo rinnovi contratt. pers. dipendente	204.540,58	95.567,98
Fondo recupero ore str. pers. dipendente	66.545,87	66.545,87
Fondo manutenzioni cicliche	131.837,94	172.729,49
Fondo interessi passivi fornitori	20.000,00	20.000,00
Fondo per sostituzione pers.	258.302,81	251.998,00
Fondo gestione Hospice	26.199,52	15.000,00
Fondo gestione centro famiglie	12.029,00	0,00
Fondo gestione progetto povertà	15.031,54	0,00
D) DEBITI	5.781.016,11	5.548.137,62
DEBITI PER MUTUI E PRESTITI	1.594.191,80	1.895.224,52
Debiti per mutui e prestiti	1.594.191,80	1.895.224,52
Mutui c/o Banche	1.594.191,80	1.895.224,52

Bilancio dal 01/01/2023 al 31/12/2023

Mutuo Banca di Piacenza	66.683,72	96.612,14
Mutuo CARI PRPC	89.072,73	131.237,81
Mutuo CARIGE	159.467,91	228.174,08
Mutuo Banca Pop. di Sondrio	1.278.967,44	1.439.200,49
DEBITI VERSO FORNITORI	1.742.619,82	1.251.210,86
Debiti verso fornitori	1.742.619,82	1.251.210,86
Totalizzazione Fornitori	1.742.619,82	1.251.210,86
DEBITI TRIBUTARI	447.062,64	354.406,77
Debiti tributari	447.062,64	354.406,77
Iva su vendite	47.796,40	8.122,05
Erario conto ritenute lavoro autonomo	3.792,98	3.579,13
Erario conto rit. lavoro dip. e assimil.	92.390,15	136.204,55
Debiti per IRAP	50.688,28	67.237,90
Debiti per IRES	998,93	0,00
Altri debiti tributari	246,95	246,95
Iva su acquisti Split Payment	251.148,95	139.016,19
DEBITI VS. IST. DI PREV. E DI SICUREZZA	203.561,36	289.675,51
Debiti vs. Ist. di Prev. e di Sicurezza	203.561,36	289.675,51
Debiti verso INPS	766,09	1.157,00
Debiti verso INPDAP	202.795,27	288.518,51
DEBITI VERSO PERSONALE DIPENDENTE	148.123,59	165.053,52
Debiti verso personale dipendente	148.123,59	165.053,52
Debiti per retribuzioni pers. dipendente	148.123,59	165.053,52
ALTRI DEBITI VERSO PRIVATI	281.984,94	271.645,60
Altri debiti verso privati	281.984,94	271.645,60
Debiti per cessione del quinto e pignor.	11.194,53	8.406,29
Debiti verso sindacati	2.933,92	0,00
Altri debiti verso privati	267.856,49	263.239,31
Deposito cauz. clienti	216.065,91	210.565,16
Disponibilità conto ospiti	51.876,40	52.816,40
Anticipazione farmaci	-85,82	-142,25
DEBITI PER FATTURE DA RICEVERE	1.363.471,96	1.320.920,84
Debiti x fatt. da ricev. e n.a. da emett	1.363.471,96	1.320.920,84
Debiti per fatture da ricevere	1.196.166,16	1.086.013,29
Note d'accredito da emettere	167.305,80	234.907,55
E) RATEI E RISCONTI	12.701,02	47.799,70
RATEI PASSIVI	12.701,02	47.799,70
Ratei passivi	12.701,02	11.116,73
Risconti passivi	0,00	36.682,97

PAREGGIO DI ESERCIZIO 2023	0,00	
PAREGGIO DI ESERCIZIO 2022		0,00

Allegato "B" Delibera Assemblea dei soci n. 1 del 31/05/2024								
A.S.P. AZALEA - Castelsangiovanni - Pc -								
Conto Economico 2023 (artt. 2424 e 2424 -bis)								
1° Livello	2° Livello	3° Livello		Bilancio consuntivo	Bilancio consuntivo	VARIAZIONE		
				Esercizio 2022	Esercizio 2023	ASSOLUTA		
A) VALORE DELLA PRODUZIONE				11.682.338,68	12.869.301,26	1.186.962,58		
RICAVI DA ATTIVITA' PER SERV. ALLA PERS.				10.381.889,90	10.958.550,44	576.660,54		
		Rette		3.763.775,64	3.786.546,35	22.770,71		
		Oneri a rilievo sanitario		2.714.155,61	2.800.966,10	86.810,49		
		Concorsi rimborsi e recuperi per attività in convenzione		1.791.050,94	1.879.757,26	88.706,32		
		Altri ricavi		2.112.907,71	2.491.280,73	378.373,02		
COSTI CAPITALIZZATI				200.625,47	200.625,47	0,00		
		Quota per utilizzo contributi in c/cap.		200.625,47	200.625,47	0,00		
PROVENTI E RICAVI DIVERSI				747.884,05	991.840,66	243.956,61		
		Proventi e ricavi da utilizzo del patr.		250.645,50	250.645,48	-0,02		
		Concorsi rimborsi e recuperi x att. div.		9.643,12	7.183,39	-2.459,73		
		Sopravvenienze attive ed insuss. del pas		157.310,85	383.777,87	226.467,02		
		Ricavi da attività commerciale		318.826,58	341.331,67	22.505,09		
		Altri ricavi istituzionali		11.458,00	8.902,25	-2.555,75		
CONTRIBUTI IN CONTO ESERCIZIO				351.939,26	718.284,69	366.345,43		
		Contributi dai Comuni Soci		0,00	0,00	0,00		
		Contributi dalla Regione		0,00	101.812,67	101.812,67		
		Contributi dai Comuni dell'ambito distrt.		76.922,00	297.527,27	220.605,27		
		Altri contributi dallo Stato e altri Enti		207.210,00	231.944,75	24.734,75		
		Altri contributi da privati		2.666,66	2.000,00	-666,66		
		Contributi da ass. no profit		65.140,60	85.000,00	19.859,40		
B) COSTI DELLA PRODUZIONE				11.267.499,15	12.523.912,39	1.256.413,24		
ACQUISTI BENI				230.822,81	243.866,12	13.043,31		
		Acquisti beni socio - sanitari		70.318,08	94.136,95	23.818,87		
		Acquisti beni tecnico - economici		160.504,73	149.729,17	-10.775,56		
ACQUISTI DI SERVIZI				5.325.508,79	5.714.342,53	388.833,74		
		Acq. serv. per gest. attività socio-san.		867.751,85	931.062,84	63.310,99		
		Servizi esternalizzati		1.003.817,21	1.209.970,16	206.152,95		
		Servizi esternalizzati per attività commerciale		244.950,09	255.212,63	10.262,54		
		Trasporti		56.953,53	63.931,67	6.978,14		
		Consulenze socio sanitarie e ass.		9.367,00	14.956,00	5.589,00		
		Altre consulenze		111.145,32	127.507,17	16.361,85		
		Incarichi, collab., lavoro somm.sanit. e socio-ass.le		621.748,06	524.847,09	-96.900,97		
		UtENZE		705.468,96	668.038,34	-37.430,62		
		Manutenzioni e riparazioni ordinarie		260.195,32	283.049,59	22.854,27		
		Costi per organi Istituzionali		30.428,59	24.000,00	-6.428,59		
		Assicurazioni		92.629,30	92.844,18	214,88		
		Altri servizi		26.318,01	33.960,74	7.642,73		
		Prestazioni per servizi sociali		1.294.735,55	1.484.962,12	190.226,57		
GODIMENTO DI BENI DI TERZI				51.747,86	42.943,50	-8.804,36		
		Affitti		48.102,50	31.107,00	-16.995,50		
		Canoni di locazione finanziaria		0,00	0,00	0,00		
		Service		3.645,36	11.836,50	8.191,14		
COSTO DEL PERSONALE DIPENDENTE				5.169.323,64	5.622.365,79	453.042,15		
		Salari e stipendi		4.005.489,62	4.289.278,16	283.788,54		
		Oneri sociali		1.074.497,56	1.242.302,98	167.805,42		
		Altri costi personale dipendente		18.336,46	23.082,80	4.746,34		
		Altri costi personale per attività commerciale		71.000,00	67.701,85	-3.298,15		
AMMORTAMENTI E SVALUTAZIONI				418.064,16	404.504,59	-13.559,57		
		Ammortamenti delle imm. immateriali		7.578,97	6.015,34	-1.563,63		
		Ammortamenti delle imm. materiali		410.485,19	398.489,25	-11.995,94		
VARIAZIONE DELLE RIMANENZE				-11.727,00	-3.115,82	8.611,18		
		Variazione rimanenze dei beni socio-sanitari		-11.642,62	360,81	12.003,43		
		Variazione rimanenze dei beni tecnico-economici		-84,38	-3.476,63	-3.392,25		
ACCANTONAMENTI AI FONDI RISCHI				0,00	0,00	0,00		
		Accantonamenti ai fondi rischi		0,00	0,00	0,00		
ALTRI ACCANTONAMENTI				0,00	162.232,66	162.232,66		
		Altri accantonamenti		0,00	162.232,66	162.232,66		
ONERI DIVERSI DI GESTIONE				83.758,89	336.773,02	253.014,13		
		Costi amministrativi		21.388,57	8.091,87	-13.296,70		
		Imposte non sul reddito		6.148,76	4.359,65	-1.789,11		
		Tasse		39.867,92	40.316,77	448,85		
		Altri oneri di gestione		0,00	0,00	0,00		
		Minusvalenze ordinarie		0,00	0,00	0,00		
		Sopravvenienze passive ed insuss.		16.353,64	284.004,73	267.651,09		
RISULTATO DELLA GESTIONE CARATTERISTICA				414.839,53	345.388,87	-69.450,66		
C) PROVENTI ED ONERI FINANZIARI				-73.548,08	-164.645,10	-91.097,02		
ALTRI PROVENTI FINANZIARI				0,00	216,34	216,34		
		Interessi attivi bancari e post.		0,00	0,00	0,00		
		Interessi attivi da clienti		0,00	216,34	216,34		
INTERESSI PASSIVI ED ALTRI ONERI FIN.				73.548,08	164.861,44	91.313,36		
		Interessi passivi su mutui		53.677,33	91.627,22	37.949,89		
		Interessi passivi bancari		19.870,75	73.234,22	53.363,47		
		Oneri finanziari diversi		0,00	0,00	0,00		
E) PROVENTI ED ONERI STRAORDINARI				49.366,86	116.112,90	66.746,04		
PROVENTI				49.366,86	116.112,90	66.746,04		
		Donazioni, lasciti ed erogazioni libere		48.152,50	116.112,90	67.960,40		
		Plusvalenze straordinarie		0,00	0,00	0,00		
		Sopravvenienze attive straordinarie		1.214,36	0,00	-1.214,36		
ONERI				0,00	0,00	0,00		
		Sopravvenienze passive straordinarie		0,00	0,00	0,00		
		Insussistenze della attivo straordinarie		0,00	0,00	0,00		
		A-B+C+D+E		390.658,31	296.856,67	-93.801,64		
I) IMPOSTE E TASSE				-345.865,19	-368.853,14	-22.987,95		
IMPOSTE SUL REDDITO				-345.865,19	-367.508,52	-21.643,33		
		Irap		-345.865,19	-367.508,52	-21.643,33		
		Ires		0,00	-1.344,62	-1.344,62		
U) UTILE DI ESERCIZIO				44.793,12	-71.996,47	-116.789,59		

Allegato "B-B1" Delibera Assemblea dei soci n. 1 del 31/05/2024						
A.S.P. AZALEA - Castelsangiovanni - Pc -						
Conto Economico 2023 (artt. 2424 e 2424 -bis)						
1° Livello	2° Livello	3° Livello		Bilancio consuntivo	Bilancio preventivo	VARIAZIONE
				Esercizio 2023	Esercizio 2023	ASSOLUTA
A) VALORE DELLA PRODUZIONE				12.869.301,26	12.119.940,00	749.361,26
RICAVI DA ATTIVITA' PER SERV. ALLA PERS.				10.958.550,44	10.757.450,00	201.100,44
		Rette		3.786.546,35	3.688.900,00	97.646,35
		Oneri a rilievo sanitario		2.800.966,10	2.694.300,00	106.666,10
		Concorsi rimborsi e recuperi per attività in convenzione		1.879.757,26	4.374.250,00	-2.494.492,74
		Altri ricavi		2.491.280,73	0,00	2.491.280,73
COSTI CAPITALIZZATI				200.625,47	200.000,00	625,47
		Quota per utilizzo contributi in c/cap.		200.625,47	200.000,00	625,47
PROVENTI E RICAVI DIVERSI				991.840,66	575.740,00	416.100,66
		Proventi e ricavi da utilizzo del patr.		250.645,48	250.600,00	45,48
		Concorsi rimborsi e recuperi x att. div.		7.183,39	5.140,00	2.043,39
		Sopravvenienze attive ed insuss. del pas		383.777,87	0,00	383.777,87
		Ricavi da attività commerciale		341.331,67	0,00	341.331,67
		Altri ricavi istituzionali		8.902,25	320.000,00	-311.097,75
CONTRIBUTI IN CONTO ESERCIZIO				718.284,69	586.750,00	131.534,69
		Contributi dai Comuni Soci		0,00	185.000,00	-185.000,00
		Contributi dalla Regione		101.812,67		101.812,67
		Contributi dai Comuni dell'ambito distr.		297.527,27	105.750,00	191.777,27
		Altri contributi dallo Stato e altri Enti		231.944,75	220.000,00	11.944,75
		Altri contributi da privati		2.000,00	76.000,00	-74.000,00
		Contributi da ass. no profit		85.000,00	0,00	85.000,00
B) COSTI DELLA PRODUZIONE				12.523.912,39	11.655.640,00	868.272,39
ACQUISTI BENI				243.866,12	227.500,00	16.366,12
		Acquisti beni socio - sanitari		94.136,95	59.050,00	35.086,95
		Acquisti beni tecnico - economici		149.729,17	168.450,00	-18.720,83
ACQUISTI DI SERVIZI				5.714.342,53	5.159.040,00	555.302,53
		Acq. serv. per gest. attività socio-san.		931.062,84	2.357.500,00	-1.426.437,16
		Servizi esternalizzati		1.209.970,16	1.255.500,00	-45.529,84
		Servizi esternalizzati per attività commerciale		255.212,63	0,00	255.212,63
		Trasporti		63.931,67	10.000,00	53.931,67
		Consulenze socio sanitarie e ass.		14.956,00	13.400,00	1.556,00
		Altre consulenze		127.507,17	94.640,00	32.867,17
		Incarichi, collb. lavoro somm.sanit. E socio-ss.le		524.847,09	492.900,00	31.947,09
		Utenze		668.038,34	505.600,00	162.438,34
		Manutenzioni e riparazioni ordinarie		283.049,59	261.300,00	21.749,59
		Costi per organi Istituzionali		24.000,00	32.500,00	-8.500,00
		Assicurazioni		92.844,18	95.900,00	-3.055,82
		Altri servizi		33.960,74	39.800,00	-5.839,26
		Prestazioni per servizi sociali		1.484.962,12	0,00	1.484.962,12
GODIMENTO DI BENI DI TERZI				42.943,50	43.950,00	-1.006,50
		Affitti		31.107,00	42.000,00	-10.893,00
		Canoni di locazione finanziaria		0,00	0,00	0,00
		Service		11.836,50	1.950,00	9.886,50
COSTO DEL PERSONALE DIPENDENTE				5.622.365,79	5.763.800,00	-141.434,21
		Salari e stipendi		4.289.278,16	4.510.400,00	-221.121,84
		Oneri sociali		1.242.302,98	1.231.750,00	10.552,98
		Altri costi personale dipendente		23.082,80	21.650,00	1.432,80
		Altri costi personale per attività commerciale		67.701,85	0,00	67.701,85
AMMORTAMENTI E SVALUTAZIONI				404.504,59	383.800,00	20.704,59
		Ammortamenti delle imm. immateriali		6.015,34	10.000,00	-3.984,66
		Ammortamenti delle imm. materiali		398.489,25	373.800,00	24.689,25
VARIAZIONE DELLE RIMANENZE				-3.115,82	0,00	-3.115,82
		Variazione rimanenze dei beni socio-sanitari		360,81	0,00	360,81
		Variazione rimanenze dei beni tecnico-economici		-3.476,63	0,00	-3.476,63
ACCANTONAMENTI AI FONDI RISCHI				0,00	0,00	0,00
		Accantonamenti ai fondi rischi		0,00	0,00	0,00
ALTRI ACCANTONAMENTI				162.232,66	0,00	162.232,66
		Altri accantonamenti		162.232,66	0,00	162.232,66
ONERI DIVERSI DI GESTIONE				336.773,02	77.550,00	259.223,02
		Costi amministrativi		8.091,87	29.700,00	-21.608,13
		Imposte non sul reddito		4.359,65	3.100,00	1.259,65
		Tasse		40.316,77	44.750,00	-4.433,23
		Altri oneri di gestione		0,00	0,00	0,00
		Minusvalenze ordinarie		0,00	0,00	0,00
		Sopravvenienze passive ed insuss.		284.004,73	0,00	284.004,73
RISULTATO DELLA GESTIONE CARATTERISTICA				345.388,87	464.300,00	-118.911,13
C) PROVENTI ED ONERI FINANZIARI				-164.645,10	-81.000,00	-83.645,10
ALTRI PROVENTI FINANZIARI				216,34	0,00	216,34
		Interessi attivi bancari e post.		0,00	0,00	0,00
		Interessi attivi da clienti		216,34	0,00	216,34
INTERESSI PASSIVI ED ALTRI ONERI FIN.				164.861,44	81.000,00	83.861,44
		Interessi passivi su mutui		91.627,22	58.500,00	33.127,22
		Interessi passivi bancari		73.234,22	22.500,00	50.734,22
		Oneri finanziari diversi		0,00	0,00	0,00
E) PROVENTI ED ONERI STRAORDINARI				116.112,90	0,00	116.112,90
PROVENTI				116.112,90	0,00	116.112,90
		Donazioni, lasciti ed erogazioni libere		116.112,90	0,00	116.112,90
		Plusvalenze straordinarie		0,00	0,00	0,00
		Sopravvenienze attive straordinarie		0,00	0,00	0,00
ONERI				0,00	0,00	0,00
		Sopravvenienze passive straordinarie		0,00	0,00	0,00
		Insussistenze dell'attivo straordinarie		0,00	0,00	0,00
		A-B+C+D+E		296.856,67	383.300,00	-86.443,33
I) IMPOSTE E TASSE				-368.853,14	-383.300,00	14.446,86
IMPOSTE SUL REDDITO				-367.508,52	-383.300,00	15.791,48
		Irap		-367.508,52	-383.300,00	15.791,48
		Ires		-1.344,62	0,00	-1.344,62
U) UTILE DI ESERCIZIO				-71.996,47	0,00	-71.996,47



ASP AZALEA

AZIENDA PUBBLICA DI SERVIZI ALLA PERSONA DEL DISTRETTO DI PONENTE

NOTA INTEGRATIVA AL BILANCIO AL 31/12/2023

PREMESSA

I documenti che costituiscono e corredano il bilancio di esercizio sono stati redatti conformemente al dettato degli articoli 2423 e seguenti del Codice Civile, sono inoltre state utilizzate le indicazioni desunte dallo schema tipo del Regolamento di Contabilità per le Aziende Pubbliche di Servizi alla Persona di cui alla Del. G.R. n° 279 del 12 marzo 2007, dal manuale operativo per le ASP contenente i criteri di valutazione delle poste del Bilancio d'esercizio delle Aziende Pubbliche di Servizi alla Persona redatto a cura del gruppo di lavoro regionale istituito presso il Servizio di Programmazione Economico-Finanziaria dell'Assessorato alla Sanità e Politiche Sociali della Regione Emilia –Romagna ed infine, per quanto non espressamente previsto nell'ambito della documentazione sopraindicata, si è fatto riferimento alle indicazioni di cui alla prevalente dottrina in materia di bilancio di esercizio (principi contabili emanati a cura della Commissione Nazionale dei Dottori commercialisti e Ragionieri così come aggiornati dall'Organismo Italiano di Contabilità – OIC). In ottemperanza alla Del. G.R. n° 279 del 12 marzo 2007, non sono state applicate le modifiche ai principi contabili di cui alla Direttiva n° 34.

Il presente bilancio è corredato dalla relazione del Revisore dei Conti (nominato con del. Di Giunta Regione Emilia Romagna N° 1084 del 01/07/2019)

Criteri di formazione

Il bilancio è conforme al dettato degli articoli 2423 e seguenti del Codice Civile, ed è composto dallo Stato Patrimoniale, dal Conto Economico e dalla presente nota integrativa, redatta ai sensi dell'articolo 2427 del Codice Civile, che costituisce, ai sensi e per gli effetti dell'articolo 2423, parte integrante del bilancio d'esercizio.

Le voci non espressamente riportate nella presente nota integrativa si intendono a saldo zero.

Criteri di valutazione

La valutazione delle voci di bilancio è stata fatta ispirandosi a criteri generali di prudenza e competenza, nella prospettiva della continuazione dell'attività.

L'applicazione del principio di prudenza ha comportato la valutazione individuale degli elementi componenti le singole poste o voci delle attività e passività, per evitare compensi tra perdite che dovevano essere riconosciute e profitti da non riconoscere in quanto non realizzati.

In ottemperanza al principio della competenza, l'effetto delle operazioni e degli altri eventi è stato rilevato contabilmente ed attribuito all'esercizio al quale tali operazioni ed eventi si riferiscono, e non a quello in cui si concretizzano i relativi movimenti di numerario (incassi e pagamenti).

Ai sensi dell'art. 2423 bis punto 6, i criteri utilizzati nella formazione del bilancio chiuso al 31/12/2023 non si discostano dai medesimi utilizzati per la formazione del bilancio del precedente esercizio, in particolare nelle valutazioni e nella continuità dei medesimi principi.



ASP AZALEA

AZIENDA PUBBLICA DI SERVIZI ALLA PERSONA DEL DISTRETTO DI PONENTE

Immobilizzazioni

Conformemente al contenuto dell'articolo 2426 del Codice Civile ai punti 1), 2), 3), e 5) le immobilizzazioni vengono iscritte al costo di acquisto o di produzione, comprensivo di tutti i costi accessori direttamente imputabili e, qualora si tratti di produzioni interne o presso terzi, degli oneri relativi al finanziamento della fabbricazione, al netto dei fondi di ammortamento e di eventuali svalutazioni.

Immobilizzazioni immateriali

Sono iscritte al costo storico di acquisizione ed esposte al netto degli ammortamenti.

Esse sono state ammortizzate in conformità a quanto previsto dal Regolamento Regionale di Contabilità. Detta categoria, essendo unicamente costituita da Software, non contiene immobilizzazioni immateriali per la cui contabilizzazione risulti necessario il parere favorevole dell'Organo di Revisione Contabile (vedasi Art. 2426 del C.C. comma 1 punti 5 e 6).

Immobilizzazioni materiali

Gli immobili all'1.1.2009 sono stati iscritti sulla base del criterio proposto dal Regolamento Regionale di Contabilità ovvero per i beni immobili, valore catastale rivalutato del 5%.

Gli impianti incorporati negli edifici sono stati inseriti all'1.1.2009 nel valore della struttura considerandoli inscindibili dalla struttura medesima.

Avendo applicato il criterio del valore catastale, l'ammortamento decorre dall'1.1.2009.

Conformemente a quanto previsto all'art. 2426 del C.C. ai punti 1),2),3) e 5) nonché al Regolamento Regionale di Contabilità, i beni mobili, sono stati iscritti al costo di acquisto o di produzione, comprensivo di tutti i costi accessori imputabili ed al netto delle relative quote di ammortamento.

Tutte le acquisizioni e migliorie relative all'anno 2023 (sia riguardanti beni mobili che immobili) sono state contabilizzate al costo di acquisto e rettificata dai corrispondenti fondi di ammortamento.

Le quote di ammortamento imputate a conto economico sono state calcolate attesi l'utilizzo, la destinazione e la durata economico-tecnica dei cespiti, sulla base del criterio della residua possibilità di utilizzazione, criterio che abbiamo ritenuto ben rappresentato dalle seguenti aliquote:

Altre immobilizzazioni immateriali	20,00%
Migliorie su beni di terzi	20,00%
Altri beni materiali	12,50%
Attrezzature socio-assistenziali, sanitarie o specifiche per servizi alla persona	12,50%
Automezzi	25,00%
Fabbricati patrimonio disponibile	3,03%
Fabbricati patrimonio indisponibile	3,03%
Impianti e macchinari	12,50%
Macchine d'ufficio elettromeccaniche ed elettroniche, computer	20,00%
Mobili e arredi	10,00%



ASP AZALEA

AZIENDA PUBBLICA DI SERVIZI ALLA PERSONA DEL DISTRETTO DI PONENTE

Mobili e arredi di pregio artistico	0,00%
Software	20,00%

Si precisa che i beni pluriennali di valore unitario inferiore ad Euro 516,46 acquisiti nel corso dell'anno 2022 sono stati iscritti fra le immobilizzazioni, ed ammortizzati integralmente (100%) nell'esercizio di acquisizione, conformemente a quanto stabilito dal regolamento regionale di contabilità.

Per quanto riguarda gli impianti e macchinari di nuova acquisizione, le pertinenze e gli impianti interni incorporati nell'edificio sono inseriti nel valore della struttura, mentre l'impiantistica esterna autonomamente inventariabile è ammortizzata con l'aliquota del 12,50%.

Immobilizzazioni finanziarie

Le immobilizzazioni finanziarie non sono presenti al 31.12.2023.

Rimanenze di Magazzino

Le rimanenze di magazzino, unicamente rappresentate da materie prime, ausiliarie e prodotti finiti, distinte in sanitarie e non sanitarie, sono iscritte al minor tra il costo di acquisto (determinato applicando il metodo del costo medio ponderato continuo derivante dalla procedura di magazzino in uso) ed il valore di realizzo desumibile dall'andamento del mercato.

Crediti

La rilevazione iniziale del credito è effettuata al valore nominale. L'adeguamento del valore nominale dei crediti al valore presunto di realizzo è ottenuto mediante apposito fondo di svalutazione crediti, tenendo in considerazione le condizioni economiche generali, di settore e anche il rischio paese.

Attività finanziarie che non costituiscono immobilizzazioni

Non sono presenti al 31.12.2023.

Disponibilità liquide

Sono iscritte al valore nominale.

Debiti

Sono rilevati al loro valore nominale, modificato in occasione di resi o di rettifiche di fatturazione che si considera rappresentativo del presumibile valore di estinzione.

Ratei e Risconti

Sono stati determinati secondo il criterio dell'effettiva competenza economica e temporale dell'esercizio, in



ASP AZALEA

AZIENDA PUBBLICA DI SERVIZI ALLA PERSONA DEL DISTRETTO DI PONENTE

applicazione del principio di correlazione dei costi e dei ricavi.

Tra i ratei e i risconti attivi sono iscritti proventi di competenza dell'esercizio esigibili in esercizi successivi e costi sostenuti entro la chiusura dell'esercizio ma di competenza di esercizi futuri.

Tra i ratei e risconti passivi sono iscritti costi di competenza dell'esercizio che saranno sostenuti nell'esercizio successivo.

Fondi per rischi ed oneri

Includono gli accantonamenti destinati a fronteggiare le perdite, gli oneri ed i debiti di cui alla data di bilancio sia determinabile la natura ma non l'ammontare o la data di sopravvenienza e sono stanziati in misura congrua a coprire tutte le passività di competenza la cui esistenza, certa o comunque probabile, sia conosciuta alla data di redazione del bilancio.

Nella valutazione di tali fondi sono stati rispettati i criteri generali di prudenza e competenza e non si è proceduto alla costituzione di fondi rischi generici privi di giustificazione economica.

Patrimonio netto

Rappresenta la differenza tra tutte le voci dell'attivo e quelle del passivo determinate secondo i principi sopra enunciati ed è costituito come di seguito indicato:

- Fondo di dotazione
- Contributi in c/capitale al 31.12.2023
- Utile o Perdite esercizi precedenti portate a nuovo, fino al momento dell'approvazione del piano di riparto per la copertura delle perdite da parte dell'Assemblea dei soci in conformità con quanto stabilito dallo Statuto dell'ASP.
- Risultato dell'esercizio anno 2023.

Imposte sul reddito

Il carico fiscale dell'esercizio (IRAP determinata con metodo retributivo alla aliquota vigente) è contabilizzata in base alla valutazione dell'onere per le imposte dirette di competenza dell'anno, tenendo conto della normativa fiscale in vigore. La quota di competenza dell'esercizio ancora da liquidare si trova esposta nella voce "Debiti tributari" al netto degli acconti versati.

Riconoscimento ricavi e costi

I costi e ricavi connessi alla erogazione di servizi, sono riconosciuti con l'ultimazione della prestazione di servizio e costi connessi all'acquisto dei beni con la consegna dei beni stessi. Nel caso di contratti con corrispettivi periodici, la data di riconoscimento del relativo costo o ricavo è data dal momento di maturazione del corrispettivo.

I costi e ricavi di natura finanziaria vengono riconosciuti in base alla loro maturazione, in applicazione del principio di competenza temporale.

I proventi, vengono riconosciuti in base alla loro maturazione, in applicazione del principio di competenza temporale.



ASP AZALEA

AZIENDA PUBBLICA DI SERVIZI ALLA PERSONA DEL DISTRETTO DI PONENTE

Per i costi, oltre al principio della competenza è stato osservato anche quello della correlazione dei ricavi.

I costi e i ricavi derivanti da contratti di appalto aventi durata pluriennale sono stati rilevati sulla base degli stati di avanzamento completati al 31.12.2023.

Sono esposti in bilancio secondo il principio della prudenza e della competenza economica temporale.



ASP AZALEA

AZIENDA PUBBLICA DI SERVIZI ALLA PERSONA DEL DISTRETTO DI PONENTE

Dati sull'occupazione

Nel corso dell'esercizio 2023, l'organico aziendale, distinto rispettivamente in personale dipendente a tempo indeterminato ed a tempo determinato, ripartito per ruolo ha subito la seguente evoluzione:

PERSONALE DIPENDENTE IN SERVIZIO A TEMPO INDETERMINATO	Al 31.12.2023
Personale Area Assistenza - dirigenza	0
Personale area assistenza - comparto	140 + 1 comando
Personale area amministrativa - dirigenza	0
Personale area amministrativa - comparto	8
Personale area tecnica - dirigenza	0
Personale area tecnica - comparto	7
PERSONALE DIPENDENTE IN SERVIZIO A TEMPO DETERMINATO	Al 31.12.2023
Personale area assistenza - dirigenza	0
Personale area assistenza - comparto	14
Personale area amministrativa - dirigenza	0
Personale area amministrativa - comparto	1
Personale area tecnica - dirigenza	0
Personale area tecnica - comparto	0
PERSONALE AGENZIA INTERINALE IN SERVIZIO	Al 31.12.2023
Personale area assistenza - comparto	4
Personale area amministrativa - comparto	0
TOTALE	170+ 4 somministrati + 1 comando totale 175

Oltre a questi dipendenti, ASP Azalea ha avuto anche n. 1 dipendenti distaccati dall'Azienda USL di Piacenza nell'ambito della gestione dei servizi per minori ed una dipendente distaccata per il primo semestre 2023 da un Comune del distretto nell'ambito del servizio domiciliare anziani.

Con decisione dell'A.U. n. 1 del 02/01/2023 è stata prorogata la nomina del direttore per il biennio 2024-2025.



ASP AZALEA

AZIENDA PUBBLICA DI SERVIZI ALLA PERSONA DEL DISTRETTO DI PONENTE

Con decisione n. 2 del 02/01/2023 sono stati aggiornati i criteri per la graduazione delle posizioni organizzative stabiliti con la Decisione n° 36/2021 ai sensi dell'art. 10 del Regolamento di organizzazione i criteri per la graduazione delle P.O. a valere dall'anno 2023 e che rimarranno in vigore anche per gli anni successivi, finché non verranno esplicitamente modificati.

Con decisione n.5 del 31/01/2023 è stato adottato il Piano integrato di attività e organizzazione 2023-2025 composto da: Piano della performance 2023-2025, Piano del fabbisogno e della gestione del personale 2023-2025, piano triennale di prevenzione della corruzione 2023-2025, Piano di azioni positive 2023-2025 e Piano lavoro agile 2023-2025, poi aggiornato con le decisioni n. 18 del 5/4/2023 e n. 28 del 7/9/2023. La nuova programmazione prevede:

- per la figura di Assistente Sociale (Area Funzionari e E.Q.) l'indizione di un nuovo concorso pubblico o la richiesta di accesso a graduatorie di altri enti in quanto la graduatoria concorsuale è esaurita;
- per la figura di infermiere (Area Funzionari e E.Q.) l'indizione di un nuovo concorso pubblico per coprire i posti vacanti;
- per la figura di istruttore direttivo contabile (Area Funzionari e E.Q.) l'indizione di un nuovo concorso pubblico per 1 posto

Con decisione n. 10 del 06/03/2023 è stata integrata e modificata la Decisione n° 2 del 2/1/2023, istituendo una ulteriore posizione organizzativa (ora Elevata Qualificazione) all'interno del Servizio amministrativo, responsabile del bilancio e delle entrate.

Con decisione n. 14 del 27/03/2023 è stata ulteriormente modificata la decisione n° 2 del 2/1/2023 relativamente ai parametri di strategicità.

Con decisione n. 31 del 20/11/2023 è stato autorizzato l'utilizzo da parte di ASP Reggio Emilia della graduatoria finale del concorso pubblico per Fisioterapisti (Area dei Funzionari e dell'Elevata Qualificazione – ex Cat D/D1) approvata con determinazione n° 135 del 18/04/2023.

Con decisione n. 34 del 5/12/2023 è stata autorizzata l'utilizzo della procedura definita ai sensi dell'art. 27 del D. Lgs. 286 del 1998 per l'assunzione a tempo determinato e pieno di una infermiera (Area dei Funzionari e delle Elevate Qualificazioni – ex Cat. D/D1) C.C.N.L. Comparto Funzioni Locali per la durata di 24 mesi dalla data di assunzione.

Con decisione dell'A.U. n. 35 del 05/12/2023 è stata autorizzata la sottoscrizione del CCI 2023.

Nel mese di settembre 2023 sono stati liquidati gli incentivi relativi alla produttività collettiva dell'anno 2022.

Nel mese di settembre 2023 è stata liquidata l'indennità di risultato delle P.O. relativa all'anno 2022.



ASP AZALEA

AZIENDA PUBBLICA DI SERVIZI ALLA PERSONA DEL DISTRETTO DI PONENTE

ATTIVO

1) Crediti per incremento del patrimonio netto

Non sono presenti al 31.12.2023 crediti per incremento del patrimonio netto.

Valore netto al 01/01/2023	0
Valore netto al 31/12/2023	0
Variazione	0

B) Immobilizzazioni

I. Immobilizzazioni immateriali

Valore netto al 01.01.2023	22.227,53
Valore netto al 31.12.2023	55.153,93
Variazione	32.926,40

Software e diritti di utilizzazione delle opere d'ingegno

Descrizione	Importo
Costo storico	127.443,04
(-) Ammortamenti esercizi precedenti	105.215,51
Valore netto al 01.01.2023	22.227,53
(+) Acquisizioni dell'esercizio	7.455,42
(+) Interessi capitalizzati nell'esercizio	-
(+) Migliorie	-
(-) Cessioni e cancellazioni dell'esercizio	-
(+) Fondo di ammortamento cessioni e cancellazioni dell'esercizio	-
(+) Giroconti positivi (riclassificazione)	-
(-) Giroconto negativi (riclassificazione)	-
(+) Rivalutazione dell'esercizio	-
(-) Svalutazione dell'esercizio	-
(-) Ammortamenti dell'esercizio	5.446,00
Valore al 31.12.2023	24.236,95



ASP AZALEA

AZIENDA PUBBLICA DI SERVIZI ALLA PERSONA DEL DISTRETTO DI PONENTE

Migliorie su beni di terzi

Descrizione	Importo
Costo storico	
(-) Ammortamenti esercizi precedenti	
Valore netto al 01.01.2023	
(+) Acquisizioni dell'esercizio	31.486,32
(+) Interessi capitalizzati nell'esercizio	-
(+) Migliorie	-
(-) Cessioni e cancellazioni dell'esercizio	-
(+) Fondo di ammortamento cessioni e cancellazioni dell'esercizio	-
(+) Giroconti positivi (riclassificazione)	-
(-) Giroconto negativi (riclassificazione)	-
(+) Rivalutazione dell'esercizio	-
(-) Svalutazione dell'esercizio	-
(-) Ammortamenti dell'esercizio	569,34
Valore al 31.12.2023	30.916,98

II. Immobilizzazioni materiali

Valore al 01.01.2023	6.329.811,01
Valore al 31.12.2023	6.907.648,58
Variazione	577.837,57

Fabbricati del patrimonio indisponibile

Descrizione	Importo
Costo storico	7.725.717,74
(-) Ammortamenti esercizi precedenti	3.023.054,99
Valore netto al 01.01.2023	4.702.662,75
(+) Acquisizioni dell'esercizio	667.909,04
(-) Ammortamenti dell'esercizio	244.328,55
Valore netto al 31.12.2022	5.126.243,24

Fabbricati del patrimonio disponibile

Non sono presenti al 31/12/2023 fabbricati del patrimonio disponibile



ASP AZALEA
AZIENDA PUBBLICA DI SERVIZI ALLA PERSONA DEL DISTRETTO DI PONENTE
Impianti e macchinari

Descrizione	Importo
Costo storico	1.341.115,69
(-) Ammortamenti esercizi precedenti	1.016.241,72
Valore netto al 01.01.2023	324.873,97
(+) Acquisizioni dell'esercizio	63.912,55
(+) Interessi capitalizzati nell'esercizio	
(+) Migliorie	
(-) Cessioni e cancellazioni dell'esercizio	
(+) Fondo di ammortamento cessioni e cancellazioni dell'esercizio	
(+) Giroconti positivi (riclassificazione)	
(-) Giroconto negativi (riclassificazione)	
(+) Rivalutazione dell'esercizio	
(-) Ammortamenti dell'esercizio	60.176,55
Valore netto al 31.12.2023	328.609,97

Attrezzature socio-assistenziali e sanitarie o comunque specifiche dei servizi alla persona

Descrizione	Importo
Costo storico	629.218,85
(-) Ammortamenti esercizi precedenti	314.344,78
Valore netto al 01.01.2023	314.874,07
(+) Acquisizioni dell'esercizio	34.997,07
(+) Interessi capitalizzati nell'esercizio	
(+) Migliorie	
(-) Cessioni e cancellazioni dell'esercizio	
(+) Fondo di ammortamento cessioni e cancellazioni dell'esercizio	
(+) Giroconti positivi (riclassificazione)	
(-) Giroconto negativi (riclassificazione)	
(+) Rivalutazione dell'esercizio	
(-) Ammortamenti dell'esercizio	31.542,30
Valore netto al 31.12.2023	318.328,84



ASP AZALEA

AZIENDA PUBBLICA DI SERVIZI ALLA PERSONA DEL DISTRETTO DI PONENTE

Mobili e arredi

Descrizione	Importo
Costo storico	1.217.593,23
(-) Ammortamenti esercizi precedenti	461.670,46
Valore netto al 01.01.2023	755.922,77
(+) Acquisizioni dell'esercizio	26.894,37
(+) Interessi capitalizzati nell'esercizio	
(+) Migliorie	
(-) Cessioni e cancellazioni dell'esercizio	
(+) Fondo di ammortamento cessioni e cancellazioni dell'esercizio	
(+) Giroconti positivi (riclassificazione)	
(-) Giroconto negativi (riclassificazione)	
(+) Rivalutazione dell'esercizio	
(-) Ammortamenti dell'esercizio	28.474,27
Valore netto al 31.12.2023	754.342,07

Mobili e arredi di pregio artistico

Descrizione	Importo
Costo storico	38.632,50
(-) Ammortamenti esercizi precedenti	-
Valore netto al 01.01.2023	38.632,50
(+) Acquisizioni dell'esercizio	0
(+) Interessi capitalizzati nell'esercizio	
(+) Migliorie	
(-) Cessioni e cancellazioni dell'esercizio	
(+) Fondo di ammortamento cessioni e cancellazioni dell'esercizio	
(+) Giroconti positivi (riclassificazione)	
(-) Giroconto negativi (riclassificazione)	
(+) Rivalutazione dell'esercizio	
(-) Ammortamenti dell'esercizio	0
Valore netto al 31.12.2023	38.632,50

Nel corso dell'esercizio 2023 nessun acquisto.



ASP AZALEA

AZIENDA PUBBLICA DI SERVIZI ALLA PERSONA DEL DISTRETTO DI PONENTE

Macchine d'ufficio elettromeccaniche ed elettroniche, computer ed altri strumenti elettronici ed informatici

Descrizione	Importo
Costo storico	285.278,76
(-) Ammortamenti esercizi precedenti	152.935,55
Valore netto al 01.01.2023	132.343,21
(+) Acquisizioni dell'esercizio	13.889,62
(+) Interessi capitalizzati nell'esercizio	
(+) Migliorie	
(-) Cessioni e cancellazioni dell'esercizio	
(+) Fondo di ammortamento cessioni e cancellazioni dell'esercizio	
(+) Giroconti positivi (riclassificazione)	
(-) Giroconto negativi (riclassificazione)	
(+) Rivalutazione dell'esercizio	
(-) Ammortamenti dell'esercizio	24.148,86
Valore netto al 31.12.2023	122.083,97

Automezzi

Descrizione	Importo
Costo storico	101.590,02
(-) Ammortamenti esercizi precedenti	86.457,65
Valore netto al 01.01.2023	15.132,37
(+) Acquisizioni dell'esercizio	41.100,00
(+) Interessi capitalizzati nell'esercizio	
(+) Migliorie	
(-) Cessioni e cancellazioni dell'esercizio	
(+) Fondo di ammortamento cessioni e cancellazioni dell'esercizio	
(+) Giroconti positivi (riclassificazione)	
(-) Giroconto negativi (riclassificazione)	
(+) Rivalutazione dell'esercizio	
(-) Ammortamenti dell'esercizio	5.505,74
Valore netto al 31.12.2023	50.726,63



Altri beni

Descrizione	Importo
Costo storico	68.512,69
(-) Ammortamenti esercizi precedenti	23.143,32
Valore netto al 01.01.2023	45.369,37
(+) Acquisizioni dell'esercizio	6.009,74
(+) Interessi capitalizzati nell'esercizio	
(+) Migliorie	
(-) Cessioni e cancellazioni dell'esercizio	
(+) Fondo di ammortamento cessioni e cancellazioni dell'esercizio	
(+) Giroconti positivi (riclassificazione)	
(-) Giroconto negativi (riclassificazione)	
(+) Rivalutazione dell'esercizio	
(-) Ammortamenti dell'esercizio	4.310,59
Valore netto al 31.12.2023	47.068,52

Immobilizzazioni finanziarie

Valore netto al 01.01.2023	0
Valore netto al 31.12.2023	0
Variazione	0

Nel corso dell'esercizio 2023 non sono presenti immobilizzazioni finanziarie

C) Attivo circolante

I. Rimanenze

Valore netto al 01.01.2023	130.953,32
Valore netto al 31.12.2023	134.069,14
Variazione	+3.115,82

In dettaglio le rimanenze sono così distribuite:



ASP AZALEA

AZIENDA PUBBLICA DI SERVIZI ALLA PERSONA DEL DISTRETTO DI PONENTE

		Al 01.01.2023	Al 31.12.2023
Rimanenze beni socio- sanitari	Presidi incontinenza	18.413,72	18.756,39
Rimanenze beni socio- sanitari	Materiale sanitario	703,48	
Totale rimanenze beni socio-sanitari		19.117,20	18.756,39
Rimanenze beni tecnico economali	Prod. Igiene	4.582,40	5.966,92
Rimanenze beni tecnico economali	Mat. pulizia	2.831,96	2.788,81
Rimanenze beni tecnico economali	Mat. Lav. E cucina	547,91	1.426,65
Rimanenze beni tecnico economali	Mat.di consumo e DPI	97.132,15	95.908,80
Rimanenze beni tecnico economali	Cancelleria	5.810,92	8.058,95
Rimanenze beni tecnico economali	Altro	930,78	1.162,62
Totale rimanenze beni tecnico-economali		111.836,12	115.312,75

II. Crediti

Valore al 01.01.2023	3.115.128,20
Valore al 31.12.2023	4.150.826,93
Variazione	1.035.698,73

Nell'esercizio 2023 il fondo svalutazione crediti è stato incrementato di € 10.122,96.

I crediti, sono così classificati e al netto degli eventuali fondi di svalutazione crediti

	AL 01/01/2023	AL 31/12/2023
CREDITI	3.115.128,20	4.150.826,93
Verso utenti attività istituzionale	1.984.649,14	2.662.187,36
Crediti verso utenti	2.239.442,79	2.927.103,97
Utilizzo F.do svalut. crediti	0	0
F.do svalut. crediti	254.793,65	264.916,61
Verso utenti attività commerciale	231.405,26	373.439,39
Verso Stato e altri Enti Pubblici attività istituzionale	10.697,40	60.663,17
Verso Stato e altri Enti Pubblici attività commerciale	22.178,07	55.085,89
Verso altri sogg. Priv.	0	6.072,34
Per fatt. da emet. e n.a. da ric. Attività istituzionale	778.777,01	951.736,82
Per fatt. da emet. e n.a. da ric. Attività commerciale	87.421,32	41.641,96



ASP AZALEA

AZIENDA PUBBLICA DI SERVIZI ALLA PERSONA DEL DISTRETTO DI PONENTE

III. Attività finanziarie che non costituiscono immobilizzazioni

Valore netto al 01.01.2023	0
Valore netto al 31.12.2023	0
Variazione	0

IV. Disponibilità liquide

Valore al 01.01.2023	-24.204,12
Valore al 31.12.2023	-1.636.076,37
Variazione	-1.611.872,25

	AL 01/01/2023	AL 31/12/2023
Cassa	383,07	391,10
C/C di tesoreria	-24.587,19	-1.636.467,47
C/C bancario	0	0

D) Ratei e Risconti attivi

Valore al 01.01.2023	88.753,94
Valore al 31.12.2023	88.220,54
Variazione	-533,40

La composizione delle voci ratei e risconti attivi è così dettagliata:

<u>Risconti attivi:</u>		
	Canoni telefonia e internet	€ 946,08
	Abbonamenti	€ 1.501,47
	Assicurazioni	€ 59.105,84
	Tassa Automezzi	€ 843,03
	Canone manut. automezzi	€ 539,41
	Canone manut. Informatica	€ 22.412,82
	Canone manut. Imp. macch.	€ 1.203,98
	Interessi passivi su mutui	€ 1.622,33
	Accise dogana	€ 23,18
	Fidejussione bancaria	€ 22,40

Ratei attivi

Non sono presenti ratei attivi al 31/12/2023



ASP AZALEA

AZIENDA PUBBLICA DI SERVIZI ALLA PERSONA DEL DISTRETTO DI PONENTE

PASSIVO

A) Patrimonio netto

Valore netto al 01.01.2023	3.093.585,21
Valore netto al 31.12.2023	2.900.563,27
Variazione	-193.021,94

B) Fondi per rischi e oneri

Valore netto al 01.01.2023	973.147,35
Valore netto al 31.12.2023	1.085.543,17
Variazione	112.395,82

a) Fondo per controversie legali	€ 23.113,65
b) Fondo per rischi non coperti da ass.ne	€ 317.497,96
c) Fondo rinnovi contrattuali pers. Dip.	€ 204.540,58
d) Fondo per recupero ore straord. Pers. Dip.	€ 66.545,87
e) Fondo manutenzioni cicliche	€ 131.837,84
f) Fondo per interessi passivi verso fornitori	€ 20.000,00
g) Fondo per sostituz. straord. pers. dip.	€ 258.302,81
h) Fondo rischi per imposte per accerta. in atto o pres.	€ 10.444,40
l) Fondo gestione Hospice	€ 26.199,52
j) Fondo gestione Centro Famiglie	€ 12.029,00
k) Fondo gestione progetto povertà	€ 15.031,54

- a. Nel corso dell'anno 2023 non è stato utilizzato
- b. Nel corso dell'anno 2023 non è stato utilizzato.
- c. Nel corso dell'anno 2023 è stato accantonato un importo complessivo di € 108.972,60.
- d. Nel corso dell'anno 2023 non è stato utilizzato né accantonato.
- e. Nel corso dell'anno 2023 è stato utilizzato il fondo per manutenzioni cicliche per un importo complessivo pari ad € 52.270,00, ed accantonato per € 11.378,35.
- f. Nel corso dell'esercizio 2023 non è stato utilizzato né implementato
- g. Nel corso dell'anno 2023 è stato utilizzato il fondo per un importo complessivo di € 81.924,13, ed accantonato per € 88.228,94.
- h. Nel corso dell'esercizio 2023 il fondo è stato utilizzato per un importo complessivo di € 250,00, non è stato implementato.
- i. Nel corso dell'anno 2023 il fondo è stato accantonato per € 26.199,52.
- j. Nel corso dell'anno 2023 il fondo è stato creato ed accantonato per € 12.029,00.
- k. Nel corso dell'anno 2023 il fondo è stato creato ed accantonato per € 15.031,54.



ASP AZALEA

AZIENDA PUBBLICA DI SERVIZI ALLA PERSONA DEL DISTRETTO DI PONENTE

C) Trattamento di fine rapporto di lavoro subordinato

Valore netto al 01.01.2023	0
Valore netto al 31.12.2023	0
Variazione	0

D) Debiti

Valore netto al 01.01.2023	5.548.137,62
Valore netto al 31.12.2023	5.781.016,11
Variazione	+232.878,49

	Al 01.01.2023	Al 31.12.2023
Debiti per mutui e prestiti	1.895.224,52	1.594.191,80
Debiti verso istituto tesoriere	0	0
Debiti per acconti	0	0
Debiti verso fornitori attività istituzionale	960.378,55	1.300.837,57
Debiti verso fornitori attività commerciale	290.832,31	441.782,25
Debiti tributari attività istituzionale	332.244,70	368.243,73
Debiti tributari attività commerciale	22.162,07	78.818,91
Debiti vs. Istituto di prev. e sicur.	289.675,51	203.561,36
Debiti vs. pers. dip.	165.053,52	148.123,59
Altri debiti verso privati	271.645,60	281.984,94
Debiti per fatture da ricevere e n.c. da emettere attività istituzionale	1.295.787,06	1.341.405,21
Debiti per fatture da ricevere e n.c. da emettere attività commerciale	25.133,78	22.066,75

E) Ratei e risconti passivi

Valore netto al 01.01.2023	47.799,70
Valore netto al 31.12.2023	12.701,02
Variazione	-35.098,68

Ratei passivi	
Acqua	€ 5.538,79
Consul. amministr.	€ 6.999,34
Abbonamenti	€ 8,72
Canone ass. software	€ 154,17
Risconti passivi	
Nessun risconto passivo nel 2023.	



ASP AZALEA

AZIENDA PUBBLICA DI SERVIZI ALLA PERSONA DEL DISTRETTO DI PONENTE

ANALISI DEL CONTO ECONOMICO

Passando ora all'esame di tale elaborato di bilancio si evidenziano i seguenti componenti positivi e negativi di reddito. Nei Ricavi da attività commerciale sono invece appostati, tra gli altri, i ricavi da rimborso dei fattori produttivi per la somministrazione dei pasti occorrenti al Presidio Ospedaliero della Val Tidone AUSL di Piacenza, i costi dei fattori produttivi per la preparazione dei pasti occorrenti al presidio Ospedaliero della Val Tidone AUSL di Piacenza.

RIPARTIZIONE DEI RICAVI DELLE PRESTAZIONI SECONDO CATEGORIE DI ATTIVITA'

Il valore della produzione riporta un saldo finale di € 12.869.301,26 presentando un incremento rispetto al precedente esercizio di € 1.186.962,58.

	Esercizio 2023	Esercizio 2022	Variazione
RICAVI DA ATTIVITA' PER SERVIZI ALLA PERSONA	10.958.550,44	10.381.889,90	+576.660,54
COSTI CAPITALIZZATI	200.625,47	200.625,47	0
PROVENTI E RICAVI DIVERSI	991.840,66	747.884,05	+243.956,61
CONTRIBUTI IN CONTO ESERCIZIO	718.284,69	351.939,26	+366.345,43

RIPARTIZIONE DEI COSTI SECONDO CATEGORIE DI ATTIVITA'

Il complessivo ammontare dei costi della produzione è di € 12.523.912,39 presentando un incremento rispetto al precedente esercizio di € 1.256.413,24.

	Esercizio 2023	Esercizio 2022	Variazione
ACQUISTI BENI	243.866,12	230.822,81	+13.043,31
ACQUISTI DI SERVIZI	5.714.342,53	5.325.508,79	+388.833,74
GODIMENTO DI BENI DI TERZI	42.943,50	51.747,86	-8.804,36
COSTO DEL PERSONALE DIPENDENTE	5.622.365,79	5.169.323,64	+453.042,15



ASP AZALEA

AZIENDA PUBBLICA DI SERVIZI ALLA PERSONA DEL DISTRETTO DI PONENTE

AMMORTAMENTI E SVALUTAZIONI	404.504,59	418.064,16	-13.559,57
VARIAZIONE DELLE RIMANENZE	-3.115,82	-11.727,00	+8.611,18
ACCANTONAMENTI AI FONDI RISCHI	0	0	0
ALTRI ACCANTONAMENTI	162.232,66	0	+162.232,66
ONERI DIVERSI DI GESTIONE	336.773,02	83.758,89	+253.014,13

PROVENTI ED ONERI FINANZIARI

Il complessivo ammontare di altri proventi finanziari è pari a € 216,34.

	Esercizio 2023	Esercizio 2022	Variazione
Interessi attivi bancari	0	0	0
Interessi attivi su crediti	216,34	0	+216,34

Gli interessi ed altri oneri finanziari riportano un saldo finale di € 164.861,44 presentando un incremento di € 91.313,36 qui di seguito sono esposte le movimentazioni intervenute.

	Esercizio 2023	Esercizio 2022	Variazione
Interessi passivi su mutui	91.627,22	53.677,33	+37.949,89
Interessi passivi bancari	73.234,22	19.870,75	+53.363,47
Interessi passivi verso fornitori	0	0	0

PROVENTI E ONERI STRAORDINARI

I Proventi straordinari risultano iscritti in bilancio per € 116.112,90 con un incremento di € 66.746,04 rispetto all'esercizio precedente composti da donazioni e lasciti.

Gli oneri straordinari, composti da sopravvenienze passive risultano pari a € zero rispetto all'esercizio precedente.

Qui di seguito sono esposte le movimentazioni intervenute.

	Esercizio 2023	Esercizio 2022	Variazione
Donazioni, lasciti ed erogazioni libere	1.102,90	8.156,50	-7.053,60
Donazioni per emergenza sanitaria	0	0	0
Donazioni favore Hospice	115.010,00	39.996,00	+75.014,00
Sopravvenienze attive	0	1.214,36	-1.214,36
Insussistenze del passivo	0	0	0
Sopravvenienze passive	0	0	0

IMPOSTE SU REDDITO

Le imposte sul reddito ammontano ad € 367.508,52 composte dall'IRAP personale dipendente. Sull'attività commerciale l'ires ammonta ad € 1.344,62.

RELAZIONE SULLA GESTIONE 2023

1. PREMESSA

Il bilancio che l'Amministratore Unico presenta all'approvazione dei soci è relativo ai risultati conseguiti dalla gestione chiusa al 31/12/2023. Le note informative sul bilancio dell'esercizio chiuso al 31/12/2023 sono redatte secondo le disposizioni vigenti.

2. ASSETTO ISTITUZIONALE

Ai sensi dell'art. 4 della legge regionale 26/7/2013, n° 12 (*"Disposizioni ordinamentali di riordino delle forme pubbliche di gestione nel sistema dei servizi sociali e socio-sanitari. Misure di sviluppo e norme di interpretazione autentica in materia di aziende pubbliche di servizi alla persona"*), organi di governo di ASP AZALEA sono:

- a) l'Assemblea dei soci (al riguardo occorre ricordare che i Comuni soci sono tuttora 23, ai sensi dell'art. 8 dello Statuto, in quanto l'efficacia del recesso deliberato da alcuni enti è subordinata al riordino delle forme di gestione in ambito distrettuale). Per effetto della DGR n° 13 del 18/07/2017 i Comuni di Pecorara, Nibbiano e Caminata si sono fusi in un unico ente, denominato Comune Alta Val Tidone.
- b) l'Amministratore unico (nominato con deliberazione dell'Assemblea n° 8 del 29/10/2020);
- c) l'organo di revisione contabile (nominato con deliberazione della Giunta regionale n° 1084 dell'1/7/2019).

3. LE PROPOSTE PRESENTATE ALL'ASSEMBLEA DEI SOCI

Nel 2023 si sono svolte due sedute dell'Assemblea dei soci:

- Il 31/7/2023 nella quale è stata illustrata e approvata la Proposta Di Piano Programmatico E Bilancio Pluriennale di Previsione triennio 2023-2025 (Decisione dell'Amministratore Unico n°6 del 01/02/2023);
- Il 31/07/2023 viene valutata e approvata la Proposta di bilancio consuntivo dell'esercizio 2022 (Decisione dell'Amministratore unico n° 23 del 05/07/2023;

4. LA RIORGANIZZAZIONE DEI SERVIZI DI ASP AZALEA

Nel corso del 2023, a seguito degli strumenti di programmazione 2023-2025, sono state adottate alcune importanti decisioni per adeguare l'assetto organizzativo aziendale agli obiettivi di risanamento e di sviluppo:

- è stato prorogato l'incarico per il biennio 2024-2025 quale Direttore di ASP Azalea del dipendente Mauro Pisani, già incaricato per il triennio 2021-2023;
- è stato sottoscritto un *"PROTOCOLLO D'INTESA PER L'ATTIVAZIONE DI UN PROGETTO SPERIMENTALE PER SOSTENERE L'INCLUSIONE FORMATIVA E L'INTEGRAZIONE ATTRAVERSO IL LAVORO DEI MINORI STRANIERI NON ACCOMPAGNATI"*;
- è stato adottato il Piano integrato di attività e organizzazione 2023-2025 (PIAO), composto da:
 - 1) Piano della performance 2023-2025;
 - 2) Piano del fabbisogno e della gestione del personale 2023-2025 (aggiornato più volte durante l'anno);
 - 3) Piano triennale di prevenzione della corruzione 2023-2025;
 - 4) Piano di azioni positive 2023-2025;
 - 5) Piano lavoro agile 2023-2025;
- è stato adottato il piano triennale dei lavori pubblici 2023-2025 ex art. 21 D. Lgs. n° 50/2016, composto da:
 - scheda A: RISORSE NECESSARIE ALLA REALIZZAZIONE DEL PROGRAMMA;
 - scheda A1: ARTICOLAZIONE DELLA COPERTURA FINANZIARIA;
 - scheda B: SCHEDA DELLE OPERE INCOMPIUTE;
 - scheda C: ELENCO DEGLI IMMOBILI DA TRASFERIRE;

- scheda D: ELENCO LAVORI CON ELEMENTI ESSENZIALI PER LA LORO INDIVIDUAZIONE;
- scheda E: ELENCO ANNUALE;
- è stato adottato il piano biennale degli acquisti di beni e servizi ex art. 21 D. Lgs. n° 50/2016, composto da:
 - o SCHEDA A: QUADRO DELLE RISORSE NECESSARIE ALLA REALIZZAZIONE DEL PROGRAMMA;
 - o SCHEDA B: ELENCO DEGLI ACQUISTI DEL PROGRAMMA;
 - o SCHEDA C: ELENCO DEGLI ACQUISTI PRESENTI NELLA PRIMA ANNUALITÀ DEL PRECEDENTE PROGRAMMA BIENNALE E NON RIPROPOSTI E NON AVVIATI;
- è stata approvata la Convenzione con l’Agenzia per la coesione territoriale, amministrazione attuatrice delegata all’attuazione della Missione 5 – Inclusione e coesione – Componente 3 – Interventi speciali per la coesione territoriale – Investimento 1 “Strategia nazionale per le aree interne – Linea di intervento 1.1.1 “Potenziamento dei servizi e delle infrastrutture sociali di comunità” finanziato dall’UE – Piano Nazionale di Ripresa e Resilienza (PNRR), già sottoscritta in data 28/12/2022;
- è stata approvata la proroga al 31/5/2023 della convenzione in atto per la realizzazione di attività finanziate dalla quota servizi del fondo povertà con scadenza 30/11/2022, tra ASP AZALEA e il Comune di Castel San Giovanni e successivamente è stata approvata la nuova convenzione per il periodo 1/6/2023-31/5/2028;
- sono proseguite le convenzioni con i Comuni di Sarmato, Calendasco, Ziano P.no, Gazzola e Borgonovo Val Tidone per il servizio sociale anziani e adulti in difficoltà;
- è stata approvata la convenzione tra AUSL Di Piacenza – Dipartimento Salute Mentale e ASP Azalea per la gestione della Comunità Alloggio per la salute mentale il Giardino per il periodo 1/1/2023-31/12/2023;
- è stato sottoscritto il contratto per il servizio di lavaggio industriale, noleggio e ricondizionamento di tessili e solo ricondizionamento della materasseria per il periodo di anni tre dal 1/1/2023 al 31/12/2025;
- è proseguita fino al 30/6/2023 l’assegnazione in posizione di comando una unità di personale del Comune di Pianello Val Tidone da assegnare al servizio di assistenza domiciliare per la gestione di servizi in ambito sociale (servizio di assistenza sociale accreditato);
- è stata approvata la spesa per l’acquisto di nuovi arredi e attrezzature sanitarie per la CRA Albesani;
- è stata approvata la convenzione tra ACER Piacenza e ASP Azalea per la messa a disposizione di attività connesse alle fasi di progettazione (studio di fattibilità tecnico ed economica, progettazione definitiva ed esecutiva) ed eventualmente, su espressa e separata richiesta, l’attività di RUP per procedimenti ricadenti nell’ambito del codice dei contratti pubblici (D. Lgs. 31/3/2023, n° 36);
- è stato approvato un atto transattivo conciliativo che ha portato ASP AZALEA a rinnovare la propria dotazione di automezzi con n. 3 nuove autovetture;
- È stato approvato l’accordo/convenzione con il Comune di Castel San Giovanni per la realizzazione del progetto d’investimento finanziato nell’ambito del PNRR, Missione 5 – Inclusione e coesione – Componente 2 – Infrastrutture sociali, famiglie, comunità e terzo settore – Sottocomponente 1 “Servizi sociali, disabilità e marginalità sociale – Investimento 1.1 – Sostegno alle persone vulnerabili e prevenzione dell’istituzionalizzazione degli anziani non autosufficienti – Sub investimento 1.1.1 – Sostegno alle capacità genitoriali e prevenzione della vulnerabilità delle famiglie e dei bambini;
- è stato approvato l’utilizzo della procedura di assunzione tramite richiesta di nulla osta al lavoro subordinato da inviare allo Sportello Unico per l’Immigrazione provinciale ai sensi dell’art.27 del D. Lgs. 286 del 1998 per l’assunzione a tempo determinato e pieno di una infermiera (Area dei Funzionari e delle Elevate Qualificazioni – ex Cat. D/D1) C.C.N.L. Comparto Funzioni Locali per la durata di 24 mesi dalla data di assunzione;
- è stata approvata la convenzione per l’espletamento del servizio sociale professionale del Comune di Gragnano T.se per 10 (dieci) ore settimanali a decorrere dal 1/8/2023 fino al 31/12/2023;
- è stato approvato l’accordo di partenariato relativo all’operazione “La formazione per l’inclusione dei minori stranieri non accompagnati – 2° Edizione”;

- è stato approvato il certificato di collaudo tecnico amministrativo relativo alla REALIZZAZIONE DI NUOVI LOCALI SPOGLIATOIO E SERVIZI PRESSO L'EX ISTITUTO ANDREOLI IN BORGONOVO V.T. redatto dal tecnico incaricato ed anche la scrittura privata tra ASP Azalea e PROGES Soc. Coop. in merito alla modalità di rimborso dei costi sostenuti per la relativa realizzazione;
- si sono conclusi e sono stati liquidati i lavori per l'asfaltatura della strada interna dello stabilimento Andreoli di Borgonovo Val Tidone;
- è stato approvato l'Accordo di programma ex DGR 1627/2021 per l'attivazione dell'equipe territoriale di secondo livello;
- si sono conclusi e sono stati liquidati i lavori di riqualificazione energetica dell'Hospice territoriale di Borgonovo Val Tidone (finanziato in parte dalla Regione Emilia Romagna);
- si sono conclusi e sono stati liquidati i lavori di restauro e risanamento conservativo per bonifica da amianto copertura fabbricato sub 11 della struttura Andreoli di Borgonovo Val Tidone.

5. IL RISULTATO ECONOMICO DELL'ESERCIZIO 2023

Il risultato di esercizio del 2023 comporta una perdita relativa all'attività istituzionale per euro 76.600,13 e un utile relativo all'attività commerciale per euro 4.603,66. Pertanto la perdita di ASP AZALEA per l'anno 2023 risulta essere di euro 71.996,47 che si propone di ripianare come indicato nella proposta di Piano di rientro allegata, con l'utilizzo degli "utili portati a nuovo", senza richiedere ulteriori contributi a carico dei Comuni soci.

Il valore della produzione è aumentato di € 749.361,26 rispetto al preventivo 2023, ed è aumentato di € 1.186.962,58 rispetto al consuntivo 2022.

I costi della produzione sono aumentati di € 868.272,39 rispetto al preventivo 2023 e sono aumentati di € 1.256.413,24 rispetto al consuntivo 2022.

Il risultato della gestione caratteristica, riassunto nella tabella seguente, mostra una flessione rispetto a quanto previsto sia nel bilancio di previsione 2023 sia rispetto al consuntivo 2022:

RISULTATO DELLA GESTIONE CARATTERISTICA	
Conto consuntivo 2023	345.388,87
Bilancio di previsione 2023	464.300,00
Conto consuntivo 2022	414.839,53

Occorre inoltre sottolineare che la gestione sociale 2023 (Tutela minori, disabilità "CSRD Chiostro" e "CSRR Camelot") rispetto ai valori addebitati a titolo di acconto ai Comuni relativo all'esercizio 2023 presenta minori costi di gestione di 1.553,52 euro, per i quali verranno emesse note di credito a favore degli 11 Comuni del Distretto di Ponente.

Il prospetto debiti/crediti della gestione sociale 2023 (minori e disabili) è il seguente:

ALLEGATO "C"

PROSPETTO RIEPILOGATIVO ANNO 2023 QUOTE CARICO COMUNI

COMUNI	Popolazione residente al 31/12/2023	Numero minori in carico	Numero disabili in carico	50% QUOTA SU POPOLAZIONE	50% QUOTA SU CONSUMO	QUOTA CONSUNTIVO ANNO 2023	QUOTA FATTURATA ANNO 2023	QUOTA CONGUAGLIO ANNO 2023
Agazzano	2.026	24	7	40.948	6.152	47.100	60.704	-13.603,87
Alta Val Tidone	2.938	21	23	59.380	49.217	108.597	117.740	-9.142,67
Borgonovo Val Tidone	8.303	189	7	167.813	225.543	393.356	343.012	50.343,92
Calendasco	2.406	54	17	48.628	75.080	123.708	145.232	-21.523,84
Castel San Giovanni	14.138	201	11	285.745	268.680	554.424	538.540	15.884,49
Gazzola	2.157	63	7	43.595	20.551	64.146	71.080	-6.933,95
Gagnano Trebbiense	4.590	179	25	92.769	201.565	294.334	199.484	94.849,68
Pianello	2.175	40	9	43.959	11.927	55.887	74.644	-18.757,43
Rottofreno	12.373	86	22	250.072	151.781	401.854	461.284	-59.430,49
Sarmato	2.941	68	4	59.441	78.663	138.104	158.196	-20.091,88
Ziano Piacentino	2.480	68	4	50.124	53.313	103.437	116.584	-13.147,49
TOTALE GENERALE	56.527	993	136	1.142.473	1.142.473	2.284.946	2.286.500	-1.553,52

6. SITUAZIONE, EVOLUZIONE DELL'AZIENDA ED ELEMENTI DI CONTESTO

2.1 L'accreditamento

ASP Azalea, esaurita la fase degli accreditamenti transitori e provvisori, ha avuto la conferma degli accreditamenti definitivi. Nella tabella seguente vengono riportati i provvedimenti emessi dal Soggetto Istituzionale competente (SIC) e dalla Regione per la conferma degli accreditamenti:

<i>SERVIZIO</i>	<i>Provvedimento SIC di accreditamento</i>
Casa Residenza Anziani "Albesani" - Castel San Giovanni	Provvedimento di accreditamento Comune C.S. Giovanni n° 1061/2022 per il biennio 2023-2024
Centro Diurno Assistenziale - Castel San Giovanni	Provvedimento di accreditamento Comune C.S. Giovanni n° 1061/2022 per il biennio 2023-2024
Servizio Assistenza Domiciliare /Servizio Ass. Dom. demenze/dimissioni Protette - Castel San Giovanni	Provvedimento di accreditamento Comune C.S. Giovanni n° 1061/2022 per il biennio 2023-2024
Centro Socio Riabilitativo Residenziale "Camelot" - Borgonovo Val Tidone	Determinazione del Comune di Castel San Giovanni n° 965 del 24/12/2020 Rinnovo accreditamento fino al 31/12/2024
Centro Socio Riabilitativo Diurno "Il Chiostro" – Borgonovo Val Tidone	determinazione Comune di Castel San Giovanni n° 514 del 30/06/2022 accreditamento fino dal 01/07/2022 al 31/12/2024
<i>SERVIZIO</i>	<i>Provvedimento regionale di accreditamento</i>
Hospice – Borgonovo Val Tidone	DPG Regione Emilia Romagna n° 8113 del 13/5/2019 e n° 22768 del 18/12/2020 - (Scadenza: 13/05/2024)

La Giunta regionale dell'Emilia Romagna il 29/2/2016 ha approvato la DGR n° 273 "Approvazione sistema di remunerazione dei servizi socio-sanitari accreditati provvisoriamente e/o definitivamente".

Con tale atto la Regione si è posta i seguenti obiettivi:

- determinare un sistema di remunerazione dei servizi accreditati definitivamente per tutti i gestori, con un incremento delle tariffe per la quota a carico del FRNA per tutti i soggetti gestori, senza alcun aumento a carico degli utenti e degli enti locali;
- mantenere gli interventi già previsti a favore delle gestioni particolari, nella quasi totalità pubbliche, finalizzato a una riduzione dell'impatto degli elementi che provocano incrementi di costo non governabili gestionalmente;
- introdurre una ulteriore misura di compensazione dell'IRAP per i gestori pubblici per sanare l'aumento differenziale tra tali soggetti e quelli privati, derivante dalla riduzione IRAP per i soggetti privati stabilita dalla legge di stabilità 2015;
- sostenere le gestioni accreditate di piccole dimensioni collocate in zone svantaggiate.

In seguito, sono stati sottoscritti i relativi contratti di servizio.

PIANO DI RIENTRO ALLEGATO ALLA RELAZIONE SULLA GESTIONE ESERCIZIO 2023
(Art. 35, comma 3 Statuto)

Come già indicato sopra, il Conto Economico relativo all'attività istituzionale dell'anno 2023 presenta un risultato di euro - 76.600,13.

Si propone di ripianare tale perdita utilizzando l'utile del Conto Economico dell'attività commerciale per euro 4.603,66 e gli "utili portati a nuovo" indicati nello stato patrimoniale per un importo totale di euro 71.996,47.

perdita attività istituzionale	-76.600,13
utile attività commerciale	4.603,66
RISULTATO D'ESERCIZIO 2023	-71.996,47
utili portati a nuovo	71.996,47
	0,00

Pertanto rimangono nello Stato Patrimoniale "utili portati a nuovo" per euro 124,14.

ASP AZALEA
Azienda Pubblica del Distretto di Ponente



ASP AZALEA

*AZIENDA PUBBLICA DI SERVIZI ALLA PERSONA
DEL DISTRETTO DI PONENTE*

BILANCIO SOCIALE 2023

Approvato con Delibera dell'Assemblea dei soci n. 1 del 31/05/2024

(Allegato "E")

Presentazione

=====

Il Bilancio sociale ci permette di far entrare idealmente nella nostra realtà gli amministratori, i cittadini, coloro che a vario titolo sono interessati alle attività di Asp Azalea. Con il Bilancio Sociale vogliamo fornire elementi di valutazione del nostro lavoro, con l'intento di aumentare la conoscenza dei servizi e di far emergere il valore umano, oltre che economico, offerto alla comunità.

La normativa di riferimento per la predisposizione del Bilancio sociale sono le DGR Emilia Romagna n° 741 dell'8/6/2010, modificata dalla DGR n° 1130 del 30/7/2012.

Destinatari del Bilancio sociale sono:

- i 21 Comuni del Distretto di Ponente, soci di ASP Azalea;
- i clienti diretti fruitori dei servizi, privati o pubblici che prendono in carico totalmente o parzialmente gli utenti delle nostre strutture;
- le istituzioni preposte alla gestione dei servizi territoriali e le reti che regolano l'accesso alle nostre strutture;
- i fornitori di ASP Azalea;
- le associazioni di volontariato e i soggetti del mondo civile organizzato con cui Azalea ha collaborato a iniziative di partecipazione, animazione sociale e raccolta fondi;
- i media locali.

I contenuti del Bilancio sociale sono rappresentati dalla descrizione delle attività svolte, dalla rendicontazione dei risultati raggiunti sotto il profilo della qualità dei servizi e dei costi sostenuti. Vi sono inoltre delineate le prospettive dell'azienda nel breve termine, tenendo conto della complessità della natura dell'ASP, così come ad oggi si è rivelata.

ASP Azalea è una delle principali aziende operanti nel territorio sia per numero di dipendenti (al 31 dicembre 2023 erano 175 di cui 155 a tempo indeterminato, 15 a tempo determinato, 1 in comando e 4 in somministrazione) sia per volume di affari (oltre 11 milioni di euro) sia per l'elevata valenza sociale dei servizi erogati.

Nel corso del 2022 Azalea, dopo aver ottenuto il rinnovo degli accreditamenti definitivi dei propri servizi soggetti alla relativa normativa regionale, ha rinnovato i relativi contratti di servizio:

- 16/2/2018: contratto di servizio CRA Albesani 2018-2019, prorogato al 31/12/2020 con atto del S.I.C. n° 1049 del 27/12/2019; proroga scadenza al 31/12/2024 con atto del S.I.C. n° 1061 del 31/12/2022
- 16/2/2018: contratto di servizio CDA 2018-2019, prorogato al 31/12/2020 con atto del S.I.C. n° 1049 del 27/12/2019; proroga scadenza al 31/12/2024 con atto del S.I.C. n° 1061 del 31/12/2022
- contratto di servizio SAD Comune di Castel San Giovanni- Alta Val Tidone – Pianello Val Tidone anni 2022-2024 con atto del S.I.C. n° 1116 del 20/12/2022;
- : integrazione contratto di servizio CRA Albesani per inserimento utenti GRADA.

Relativamente alle procedure di accreditamento (l'accreditamento significa garanzia della qualità dei servizi socio sanitari per le persone anziane e i disabili, della trasparenza nella gestione, della tutela e della valorizzazione sociale e professionale del lavoro di cura):

- Rinnovo dell'accreditamento per la CRA Albesani e il Centro Diurno Anziani fino al 31/12/2024 (Determinazione Comune di Castel San Giovanni n° 1061 del 13/12/2022), per n° 106 posti, comprensivi di n° 3 inserimenti dedicati all'accoglienza temporanea di sollievo e n° 4 GRA.D.A.;

ASP AZALEA

Azienda Pubblica del Distretto di Ponente

- Rinnovo accreditamento per il servizio di assistenza domiciliare socio-assistenziale nei comuni di Castel San Giovanni, Alta Val Tidone e Pianello Val Tidone fino al 31/12/2024 (Determinazione Comune di Castel San Giovanni n° 1061 del 13/12/2022),
- Rinnovo accreditamento definitivo CSRD e CSRR Camelot di Borgonovo V.T. (rispettivamente per 14 e 10 posti) fino al 31/12/2024 (determinazione Comune di Castel San Giovanni n° 1022 e 1025 del 23/12/2019); concessione l'accREDITAMENTO definitivo del servizio gestito da ASP AZALEA, Corso Giacomo Matteotti 124, Castel San Giovanni (PC) di Centro socio-riabilitativo diurno per persone con disabilità (CSRD IL CHIOSTRO), con sede in Borgonovo Val Tidone (PC) Via Pianello 100, per 16 posti, dal 1° luglio 2022 sino al 31 dicembre 2024- determinazione Comune di Castel San Giovanni n° 514 del 30/06/2022;
- AccredITAMENTO regionale per l'Hospice di Borgonovo V.T. da 8 a 10 posti (DPG n° 22768 del 16/12/2020) fino al 13/05/2024, data di scadenza dell'accREDITAMENTO già concesso con provvedimento n° 8113 del 13/5/2019.

Parte prima

=====

VALORI DI RIFERIMENTO, VISIONE E INDIRIZZI

Gli elementi su cui si fonda l'ASP, nel rinnovato impegno di identificare la propria missione istituzionale sono: l'assetto istituzionale e di governo, gli ambiti di competenza, i principi ed i valori di riferimento ed il sistema di relazioni all'interno del quale l'Azienda opera.

1. IDENTITA' AZIENDALE

ASP Azalea si è configurata formalmente come azienda pubblica di servizi alla persona il 1° gennaio 2009, in seguito alla fusione di due storiche IPAB (la "Casa Protetta Albesani" di Castel San Giovanni e l'"Istituto Enrico Andreoli" di Borgonovo Val Tidone). ASP Azalea ha la sede legale a Castel San Giovanni, sviluppa la sua produzione nella sede operative di Castel San Giovanni (ex Albesani) e nelle due sedi operative di Borgonovo Val Tidone (ex Andreoli e ex Ospedale civile), nelle quali sono situati i servizi alla persona rivolti ad anziani, disabili adulti, malati in fase avanzata di malattia, pazienti affetti da gravi cerebro lesioni.

Come indicato dallo Statuto, ASP Azalea ha sviluppato le proprie potenzialità anche al di fuori degli ambiti tradizionali e, dopo l'acquisizione nel 2014 della gestione per conto dei Comuni del sub ambito Val Tidone e Val Luretta dei servizi sociali rivolti ai minori e disabili (contratto rinnovato fino al 2023 e prorogato poi a tutto il 2024), a cui si è aggiunto il comune di Rivergaro dal 1/1/2023 ed ha visto confermato l'ampliamento della gamma dei servizi offerti con accordi con i Comuni di Sarmato, Calendasco, Gragnano T.se, Ziano Piacentino e Gazzola, Pianello V.T. e Borgonovo V.T. per la gestione dell'area "anziani e adulti in difficoltà", a cui se ne potranno aggiungere altri, nel rispetto degli indirizzi formulati dall'Assemblea dei soci con atto n° 2 del 17/6/2020.

2. GLI STAKEHOLDER E IL SISTEMA DELLE RELAZIONI DELL'ASP

L'ASP opera prioritariamente per i cittadini anziani e disabili del Distretto di Ponente; si apre, invece, a tutta la Provincia con la struttura Hospice e nell'accoglienza a disabili psichiatrici. Rimangono ancora utenti provenienti da altre Regioni, su posti cosiddetti "ex op" (per utenti provenienti da ospedale psichiatrico) totalmente o parzialmente a carico delle ASL di provenienza. Le competenze di ASP in materia di assistenza sono definite dalle norme di settore. In ciascuna delle aree di utenza nelle quali opera, ASP Azalea si interfaccia con le reti territoriali:

- rete Anziani, governata dal SAA di Ponente per le Case residenza anziani, il SAD, il Centro Diurno;
- rete Gravissime disabilità acquisite – GRA.D.A. relativamente agli utenti inseriti in CRA Albesani;
- rete delle Cure Palliative per quanto riguarda l'Hospice;
- rete sociale, governata dal Distretto di Ponente.

I rapporti con l'utenza sono gestiti sia nella fase di accesso che successivamente alla presa in carico direttamente dai responsabili dei servizi, in costante collegamento con le reti territoriali di riferimento.

La collaborazione con i soggetti istituzionali quali l'Azienda USL, il Distretto, il Nuovo Ufficio di Piano è proseguita in modo positivo nella gestione degli accessi, nella verifica dei processi di cura, nel soddisfacimento del debito informativo verso Regione, Provincia e A.USL e nella gestione dei rimborsi previsti nei contratti di servizio, secondo i percorsi di ciascun ambito.

ASP AZALEA

Azienda Pubblica del Distretto di Ponente

Nel 2020 quindi è proseguita l'estensione dell'offerta di servizi gestiti da ASP, che potrebbe anche svilupparsi ulteriormente se – come sembra – altri Comuni volessero affidare la gestione di nuovi servizi all'Azienda, che comunque rimane attenta alla valutazione della loro sostenibilità economica, pur spettando la decisione definitiva ai Comuni committenti.

3. IL SISTEMA DI GOVERNANCE DELL'ASP

Le Aziende pubbliche di servizi alla persona sono enti pubblici non economici locali disciplinati dall'ordinamento regionale e dei quali gli enti soci, gli enti locali, le Unioni di Comuni e le Aziende sanitarie si avvalgono per la gestione e l'erogazione dei servizi socio assistenziali e sanitari, nonché per altre funzioni ed attività previste dallo Statuto di ASP.

ASP Azalea si caratterizza come Azienda del Distretto di Ponente e opera in ambito distrettuale per garantire omogeneità di accesso e qualità dei servizi alla persona, operando al contempo per razionalizzare i costi e le qualità delle prestazioni al servizio del welfare territoriale.

Svolge la propria attività secondo criteri di efficienza, efficacia ed economicità, alla ricerca del pareggio di bilancio da perseguire attraverso l'equilibrio di costi e ricavi.

Come delineato nell'impianto normativo regionale, i rapporti che il Comune ha con le ASP del proprio territorio sono riconducibili a due funzioni:

- *funzione di proprietà*: gli Enti locali sono titolari della maggioranza delle quote di rappresentanza sociale dell'azienda. In questo caso, per il soggetto proprietario l'obiettivo principale è il perseguimento dell'equilibrio economico-finanziario della gestione;
- *funzione di committenza*: l'ASP rappresenta il principale strumento a disposizione dei Comuni per l'erogazione dei servizi alla persona. In questo caso l'obiettivo è il conseguimento dei risultati sociali e la massimizzazione del valore per i cittadini e la comunità.

Gli obiettivi afferenti la funzione di proprietà possono essere conseguiti attraverso la definizione dei meccanismi di rappresentanza negli organi decisionali, di criteri di nomina degli amministratori, di strumenti di controllo delle risorse assegnate e dei risultati economico-finanziari, ecc. e, in particolare, attraverso due strumenti di governo: la convenzione stipulata tra i soci e lo statuto aziendale.

La funzione di committenza si concretizza invece attraverso l'analisi dei bisogni, la definizione delle priorità sociali da perseguire e l'individuazione dei servizi ed interventi attraverso cui soddisfarle (volume e mix di prestazioni, standard qualitativi, etc.), la scelta del criterio di finanziamento da adottare, la predisposizione di meccanismi di monitoraggio e verifica dei risultati. In tal caso i due principali strumenti di governo della funzione sono il contratto di servizio e la carta dei servizi.

Dopo che dieci Comuni hanno comunicato il recesso dall'assemblea dei soci dal 1/1/2016 e dopo la risposta da parte della Regione, che ha ricordato che una modifica statutaria conseguente a tale recesso potrebbe essere esaminata soltanto dopo l'approvazione dell'accordo di programma relativo all'individuazione dell'unica forma pubblica di gestione distrettuale, ex legge n° 12/2013, la situazione è rimasta in sospeso. Come sopra accennato, l'art. 1 della L.R. n° 12/2013 ridisegna la geografia dei servizi socio – sanitari, imponendo

che in ogni ambito distrettuale (che diventa la circoscrizione territoriale naturale per i servizi sociali e socio – sanitari) operi una sola forma pubblica di gestione di tali servizi. Questa "unica forma gestionale" assume normalmente il connotato dell'ASP ovvero, se sussistono comprovate ragioni di opportunità ed economicità, il connotato di una Unione di Comuni, però coincidente con l'intero ambito distrettuale: così consente in via derogatoria l'art. 6.

Grazie alla modifica statutaria approvata dalla Regione, l'Assemblea dei soci ha potuto procedere alla nomina dell'Amministratore unico – nella persona del dott. Francesco Botteri – dapprima con atto n° 8 in data 28/10/2015 e per un secondo mandato con atto n° 8 del 29/10/2020, il quale ha accettato la nomina e si è insediato nella carica il successivo 16 novembre.

Pertanto, a seguito di queste sostanziali modifiche e sulla base di quanto stabilito dalla disciplina regionale in materia di Aziende pubbliche di Servizi alla persona e di quanto previsto dal vigente Statuto, sono organi dell'Azienda:

- l'Assemblea dei soci;
- l'Amministratore Unico;
- l'Organo di revisione contabile.

ASP AZALEA

Azienda Pubblica del Distretto di Ponente

L'Assemblea dei soci, le cui funzioni - illustrate nello Statuto dell'ASP - sono di indirizzo e controllo sull'attività aziendale, è composta ancora dai 23 Comuni del Distretto di Ponente, che sono ora 21 in quanto per effetto della DGR n° 13 del 18/07/2017 i Comuni di Pecorara, Nibbiano e Caminata si sono fusi in un unico ente, denominato Comune Alta Val Tidone: Castel San Giovanni, Borgonovo Val Tidone, Agazzano, Bobbio, Calendasco, Cerignale, Coli, Corte Brugnatella, Gazzola, Gossolengo, Gragnano Trebbiense, Ottone, Pianello Val Tidone, Piozzano, Rivergaro, Rottofreno, Sarmato, Travo, Zerba, Ziano Piacentino e Alta Val Tidone. Il Comune di Rivergaro è rientrato a far parte dei soci di ASP dal 1/1/2023 come da delibera assemblea dei soci n. 6 del 20/12/2022.

L'Organo di revisione contabile dal 1/7/2019 è il dott. Andrea Fantini, nominato con delibera della Giunta regionale n° 1084 dell'1/7/2019 (preceduto fino al 30/6/2019 dal dott. Vittorio Buonomo nominato con deliberazione della Giunta regionale n. 1658 del 20/10/2014). L'organo esercita il controllo sulla regolarità contabile e vigila sulla correttezza della gestione economico-finanziaria dell'ASP e svolge ogni altra funzione prevista dagli articoli 2403, 2409-*bis* e 2409-*ter* del codice civile.

4. LA MISSION

L'azienda ASP Azalea opera nel sistema dei servizi socio sanitari regionale, rivolgendosi a diversi tipi di utenza, anziani, disabili, minori e malati in fase avanzata, nelle proprie strutture di Castel San Giovanni e Borgonovo Val Tidone.

L'Azienda sviluppa attività relative ai servizi sociali per conto di undici Comuni della Val Tidone e della Val Luretta. Tali servizi riguardano principalmente l'area minori e famiglie e l'area disabili con la gestione di centri socio riabilitativi diurni e residenziali. Appositi contratti di servizio stipulati fra ASP e i Comuni stabiliscono le caratteristiche e le modalità delle prestazioni.

ASP AZALEA
Azienda Pubblica del Distretto di Ponente

Nella tabella che segue una sintesi dei servizi erogati e gestiti da ASP AZALEA:

AREA INTERVENTO	SERVIZIO	TIPOLOGIA UTENZA	AUTORIZZ. ACCREDIT. CONTRATT.	SEDE/ committenti	NUMERO ADDETTI <i>(i numeri sono variabili in relazione agli utenti; quella riportata è una media)</i>
ANZIANI	CRA ALBESANI	Anziani non autosufficienti (gruppi A-B-C-D) GRA.D.A.	150 106 95 (+2) * 4	Castel San Giovanni	Assistenza socio sanitaria: 76; di cui 15 figure sanitarie, 62 socio sanitarie ed educative; 3 medici struttura; servizi generali e amm.vi (per tutta la struttura): 6+8
	Centro Diurno ALBESANI	Anziani parzialmente o non autosufficienti	15 (10)	Castel San Giovanni	///
	Servizio Ass. Dom. demenze/ dimissioni Protette	Soggetti affetti da demenze Post-acuzie in soggetti non auto	ore annue assegnate	Distretto di Ponente	13
	SAD Accreditato	Soggetti non autosufficienti	ore annue assegnate	Castel San Giovanni e alta Val Tidone e Pianello Val Tidone	
DISABILI	Comunità alloggio IL GIARDINO	Soggetti adulti o anziani con disabilità psichiche o psichiatriche	20 (=)	Borgonovo V.T.	9,7 figure sociosanitarie ed educative + ore infermiere
	Servizio Educativo Territoriale	Assistenza territoriale individuale o di gruppo di carattere educativo	=	Borgonovo V.T.	2
	Centro Residenziale Camelot	Soggetti adulti con disabilità	10 (10)	Borgonovo V.T. – via Seminò ex Ospedale	10,5 + ore infermiere
	Centro Diurno Chiostro	Soggetti adulti con disabilità	14 (14)	Borgonovo V.T. – via Seminò ex Ospedale	6 figure sociosanitarie ed educative + ore infermiere e FKT
	Gruppo Appartamento “La Cirenaica”	Soggetti adulti con disabilità	4	Castel San Giovanni	Supporto educativo da Com. Alloggio
CURE PALLIATIVE	HOSPICE territoriale	Soggetti oncologici stadio terminale	10 (10)	Borgonovo V.T.	Assistenza: 18 + dir. san. + psicologa
MINORI	OASI	Tutela madri con prole	3 +3 nuclei	Borgonovo V.T.	Supporto educativo da Com. Alloggio
	SERVIZIO SOCIALE	Tutela soggetti di minore età	=	13 Comuni del Distretto Ponente	20 + 1 (distacco da ASL)

5. GLI OBIETTIVI STRATEGICI E LE STRATEGIE

L'azione di ASP, guidata dalla sua missione e ispirata ai propri valori di riferimento, è indirizzata nel quotidiano al perseguimento di un insieme di obiettivi che possono essere distinti in due tipologie:

- gli obiettivi strategici, che rappresentano la linea di indirizzo che ASP vuole perseguire nel medio/lungo periodo e hanno perciò valenza triennale;
- gli obiettivi operativi, che rappresentano mete concrete da raggiungere nel breve periodo (hanno valenza annuale) e discendono direttamente dagli obiettivi strategici.

Gli obiettivi strategici che erano stati espressi in passato, per le difficoltà economiche e gestionali, vengono ora ridefiniti in sede di nuova programmazione triennale. Ciò premesso, potranno essere confermati e potenziati anche per il prossimo triennio:

- armonizzare e mettere in rete i servizi esistenti, promuovendo una serie di interventi volti alla loro specializzazione, qualificazione e razionalizzazione, tra cui la revisione dell'organizzazione dei vari servizi di ASP sul territorio;
- razionalizzazione dei contratti di fornitura e appalti, con l'obiettivo di ottimizzare e contenere la spesa;
- adozione di strumenti gestionali tesi a implementare un sistema di controllo di gestione per orientare e monitorare il perseguimento degli obiettivi.

6. LA STRUTTURA ORGANIZZATIVA

L'assetto organizzativo è stato ridefinito dall'Amministratore Unico con decisione n° 33 del 22/12/2021.

Di seguito il vigente assetto organizzativo:

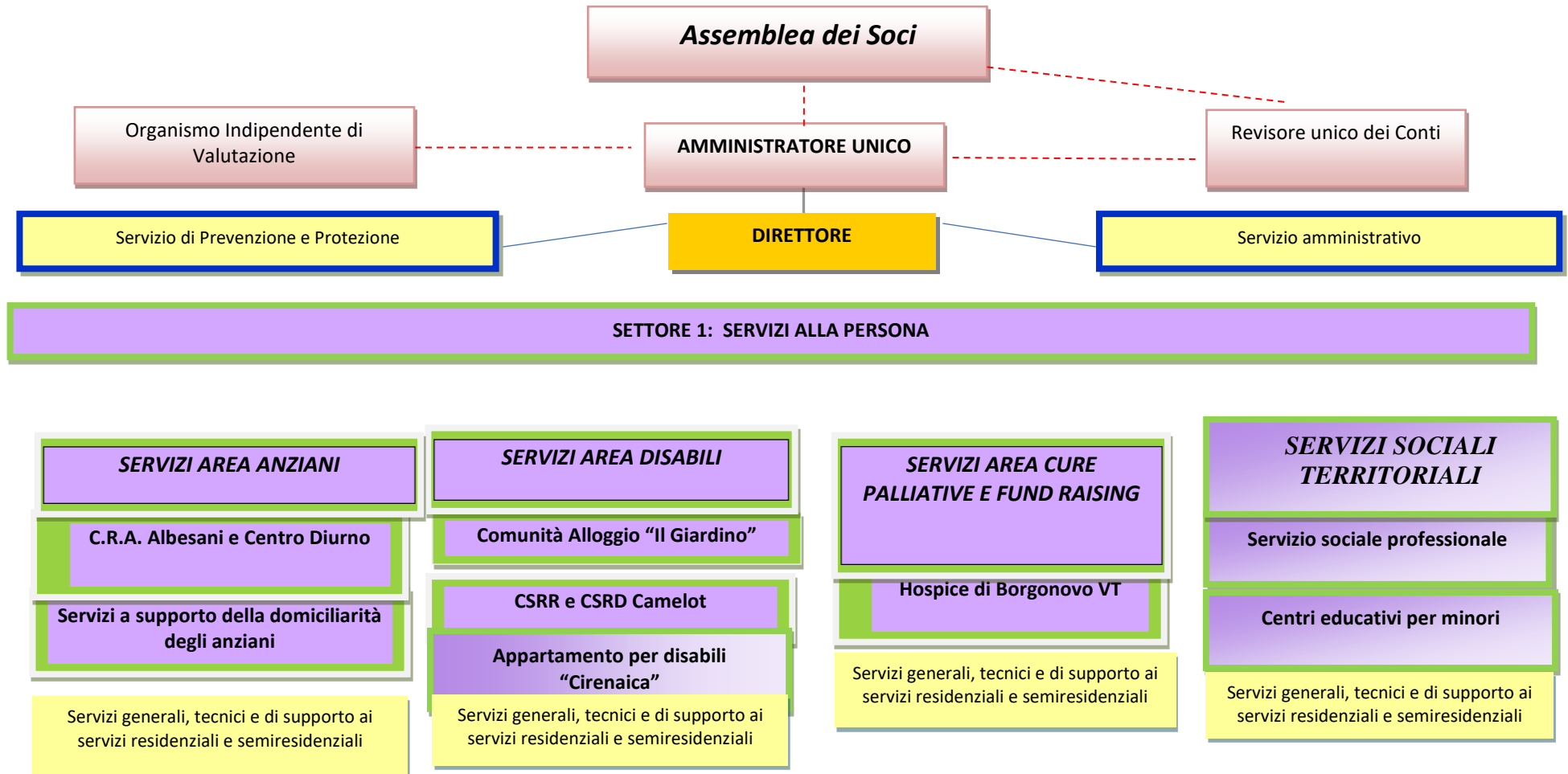

Parte seconda

=====

RENDICONTAZIONE DELLE POLITICHE E DEI SERVIZI RESI

1. L'AZIONE ISTITUZIONALE E LE ATTIVITA' ISTITUZIONALI

ASP Azalea ha come finalità l'organizzazione e l'erogazione di servizi sociosanitari rivolti alla popolazione anziana, ad adulti disabili, a persone in fase avanzata di malattia secondo le esigenze indicate dalla pianificazione locale definita dal Piano di zona dei comuni del Distretto di Ponente e nel rispetto degli indirizzi dell'Assemblea dei soci.

ASP opera nell'ambito del Distretto di Ponente, che costituisce il riferimento prevalente per la programmazione dei servizi oltre che bacino d'utenza per le nuove strutture, ad esclusione dell'Hospice che è un servizio a valenza provinciale, inserito nella rete delle cure palliative dell'Azienda USL di Piacenza. Le attività di ASP sono coerenti alle esigenze indicate dalla pianificazione locale definita dal piano di zona, per tutto il distretto e in particolare per la sub zona della Val Tidone.

Come più sopra ricordato, in questo contesto si inserisce il sistema dell'accreditamento dei servizi socio assistenziali rivolti agli anziani non autosufficienti ed ai disabili adulti.

ASP Azalea, esaurita la fase degli accreditamenti transitori e provvisori, ha avuto la conferma degli accreditamenti definitivi. Nella tabella seguente vengono riportati i provvedimenti emessi dal Soggetto Istituzionale competente (SIC) e dalla Regione per la conferma degli accreditamenti:

<i>SERVIZIO</i>	<i>Provvedimento SIC di accreditamento</i>
Casa Residenza Anziani "Albesani" - Castel San Giovanni	Provvedimento di accreditamento Comune C.S. Giovanni n° 1061/2022 per il biennio 2023-2024
Centro Diurno Assistenziale - Castel San Giovanni	Provvedimento di accreditamento Comune C.S. Giovanni n° 1061/2022 per il biennio 2023-2024
Servizio Assistenza Domiciliare /Servizio Ass. Dom. demenze/dimissioni Protette - Castel San Giovanni	Provvedimento di accreditamento Comune C.S. Giovanni n° 1061/2022 per il biennio 2023-2024
Centro Socio Riabilitativo Residenziale "Camelot" - Borgonovo Val Tidone	Determinazione del Comune di Castel San Giovanni n° 965 del 24/12/2020 Rinnovo accreditamento fino al 31/12/2024
Centro Socio Riabilitativo Diurno "Il Chiostro" – Borgonovo Val Tidone	determinazione Comune di Castel San Giovanni n° 514 del 30/06/2022 accreditamento fino dal 01/07/2022 al 31/12/2024
<i>SERVIZIO</i>	<i>Provvedimento regionale di accreditamento</i>
Hospice – Borgonovo Val Tidone	DPG Regione Emilia Romagna n° 8113 del 13/5/2019 e n° 22768 del 18/12/2020 - (Scadenza: 13/05/2024)

I servizi alla persona erogati nell'anno 2023 sono iscritti nelle aree: *anziani – cure palliative – disabilità – servizi sociali*.

2. LE "SCHEDE" RELATIVE ALLE SINGOLE ATTIVITA'

AREA ANZIANI

Area Anziani – CRA Albesani – Centro Diurno – Servizio di Assistenza Domiciliare

L'area anziani di Asp Azalea comprende tre ambiti:

- la residenzialità con la Casa Residenza Anziani Albesani (CRA);
- la semiresidenzialità con il Centro diurno anziani (CDA);
- la domiciliarità con la gamma degli interventi di Assistenza Domiciliare (SAD).

I servizi per anziani rappresentano una delle esperienze storiche di Asp Azalea. L'assistenza all'utenza anziana è un punto fermo del territorio e ha visto una stabilità nel ricorso all'attuale offerta residenziale della CRA.

I tre servizi CRA, il SAD e il C.D hanno ottenuto il rinnovo dell'accreditamento fino al 31/12/2024.

LA CRA ALBESANI

La CRA Albesani è autorizzata al funzionamento per 150 posti per anziani non autosufficienti, di cui 106 accreditati.

Il nucleo A3, momentaneamente sospeso dall'ottobre 2016, dal 2021 era stato adibito a nucleo "Covid".

All'interno dei posti accreditati abbiamo:

- 95 posti contrattualizzati per il distretto di Ponente;
- 1 posto contrattualizzato per il distretto Urbano (ad esaurimento);
- 2 posti dedicati all'accoglienza temporanea per un max di 400 gg/anno;
- 1 posto per l'accoglienza di sollievo.
- 4 posti per GRA.D.A. (GRAVi Disabilità Acquisite): inserimenti individuali nel nucleo A2.

All'interno della CRA Albesani sono inoltre ospitati 2 utenti anziani psichiatrici.

La CRA è attiva su due livelli, con due reparti, al piano terra (Sirio), e al primo piano (Venere). Ogni reparto è suddiviso in due nuclei distinti (piano terra - Sirio nuclei A1 e B1, 1° piano - Venere nuclei A2 e B2).

Nell'anno 2023 i medici di struttura dr. Capuano, dr. Corradi e dr. Vegezzi hanno confermato la loro collaborazione con ASP Azalea.

Nei mesi di febbraio e dicembre sono state indette due selezioni pubbliche per assunzione di personale OSS a tempo determinato.

Sempre all'inizio dell'anno (febbraio 2023) è stato indetto un concorso per fisioterapisti che ha portato all'assunzione, per la CRA Albesani, di una risorsa a tempo pieno e indeterminato e di un'altra a tempo parziale e determinato.

Dati statistici anno 2023

Nel 2023 sono avvenuti n. 24 nuovi ingressi di anziani non autosufficienti (di cui 16 donne e 8 uomini) con ricovero a lunga permanenza, n. 3 ricoveri di sollievo per un totale di 90 giornate, n. 1 ricovero temporaneo a carico del Fondo Regionale della Non Autosufficienza (FRNA) e n. 2 ingressi GRADA.

Sono stati inoltre registrati n. 23 decessi, di cui n. 17 avvenuti in CRA e n. 6 in ospedale. Vi sono state n. 3 dimissioni al domicilio.

Di seguito le presenze 2023 per la Casa Residenza Anziani "Albesani"

ANNO 2023	GIORNATE	PRESENZA MEDIA
GENNAIO	3142	101,35
FEBBRAIO	2831	101,11
MARZO	3143	101,39
APRILE	3038	101,27
MAGGIO	3144	101,42
GIUGNO	3055	101,83
LUGLIO	3162	102,00
AGOSTO	3138	101,23
SETTEMBRE	3014	100,47
OTTOBRE	3066	98,90
NOVEMBRE	2950	98,33
DICEMBRE	3132	101,03
TOT. GIORNATE	36815	
PRESENZA MENSILE MEDIA		100,86

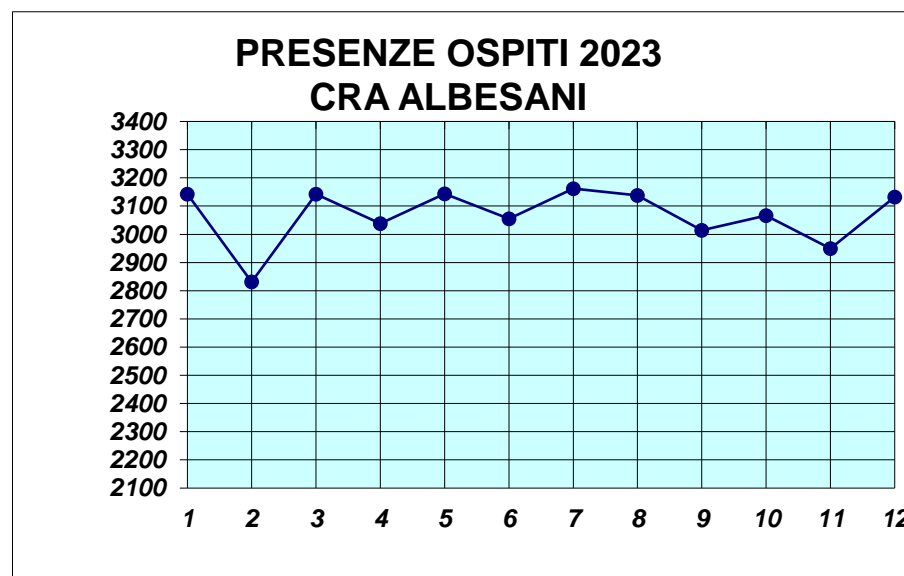

Punti qualificanti dell'attività della CRA Albesani nel 2023

- Dal mese di marzo 2023 è stato ripristinato, tramite protocollo interno pubblicato anche sul sito istituzionale di ASP Azalea, il libero accesso alla CRA Albesani da parte di visitatori, accompagnatori, caregiver e soggetti esterni, in ottemperanza alle disposizioni della Direzione Generale Cura della Persona, Salute e Welfare della Regione Emilia-Romagna. In caso di impossibilità da parte dei familiari a recarsi in CRA per far visita al proprio caro, è stata comunque garantita dal personale l'opportunità di mantenere la continuità affettiva dei nostri ospiti attraverso il ricorso a videochiamate, con l'utilizzo dei tablet a disposizione di ogni nucleo di degenza.
- È stato possibile condividere il Piano di Assistenza Individualizzato (PAI) con i familiari/ADS/caregiver, coinvolti di persona nella fase di costruzione e monitoraggio degli obiettivi clinici, sociali e riabilitativi dell'anziano, alla presenza dell'intera équipe multidisciplinare. L'invito del familiare durante la stesura del PAI ha anche come finalità quella di conoscere in modo più approfondito la storia di vita dell'anziano, per realizzare un progetto di assistenza incentrato sui bisogni specifici di ogni ospite.

ASP AZALEA

Azienda Pubblica del Distretto di Ponente

- Nel corso dell'anno si è mantenuta stretta collaborazione con i servizi della rete territoriale in particolare con il SAA e con gli assistenti sociali responsabili del caso, per la gestione degli inserimenti a lunga permanenza e la stesura dei PAI.
- È stato garantito sostegno psicologico agli ospiti di cui è stata rilevata particolare fragilità adattiva, mantenendo l'opportunità anche per i familiari degli ospiti istituzionalizzati.
- Sono state realizzate quattro giornate di formazione rivolte al personale sanitario della struttura, con focus sulle patologie respiratorie dell'anziano e sulla gestione dei BPSD in ospiti residenti in CRA con diagnosi di Disturbo Cognitivo Maggiore. L'evento, che ha avuto come obiettivo l'integrazione professionale interistituzionale, con rilascio di crediti ECM, ha visto il coinvolgimento di diversi professionisti del distretto, tra i quali il dr. Davide Maravita, il dr. Donato L. Capuano e il dr. Angelo Benedetti.
- È proseguito il progetto di cure odontoiatriche, patrocinato dall'Azienda USL di Piacenza e rivolto agli ospiti GRA.D.A. residenti nelle strutture socio-sanitarie che prevede l'accesso in CRA da parte del medico odontoiatra dr. Oppici, senza che l'ospite fragile debba essere trasportato in ambulatorio per le cure del caso e per prevenire, tramite monitoraggi costanti, situazioni di rischio infettivo che originino dall'apparato odontostomatologico.
- È stato avviato un progetto di "Animazione con Animale" all'interno della CRA, destinato sia agli ospiti che possono essere coinvolti in attività di gruppo, sia alle persone allettate. Gli interventi, che prevedono il coinvolgimento di due gatti addestrati allo scopo, sono realizzati dalla dott.ssa Irene Ghiadoni, in possesso di qualifica per la realizzazione di Interventi Assistiti con Animali.
- È proseguita la collaborazione con i volontari per la realizzazione di momenti ricreativi dedicati agli ospiti, in particolare con i musicisti Bozzini e Colonna, presenti in CRA ogni lunedì pomeriggio.
- È stata garantita, grazie alla disponibilità della Parrocchia di Castel San Giovanni, la celebrazione della S. Messa settimanale per gli ospiti della struttura, nonché delle principali festività religiose.
- Durante l'anno sono state organizzate diverse iniziative per coinvolgere gli ospiti anziani e i loro familiari: il concerto del coro degli Alpini, la castagnata con il Gruppo Alpini della Sezione di Castel San Giovanni, il concerto di Natale con il coro lirico "Palestrina".
- Alla fine dell'anno, grazie ad una Convenzione già in essere tra ASP Azalea e l'Università degli Studi di Parma, è stato avviato un tirocinio formativo di 300 ore in CRA Albesani con una studentessa al terzo anno del corso di laurea in Scienze dell'Educazione e dei Processi Formativi. La risorsa sarà in supporto alle attività di animazione.

Organizzazione del piano per la formazione del personale

Partendo dalle criticità emerse, nonché dai bisogni formativi e/o di approfondimento espressi dagli operatori, sono stati organizzati e garantiti corsi di formazione rivolti a tutto il personale sui seguenti argomenti:

- "Ruoli e responsabilità" (docente dott.ssa Michela Tiozzo, psicologa e psicoterapeuta);
- "La relazione come strumento terapeutico nel lavoro di équipe e con l'ospite e il familiare" (docente dott.ssa Michela Tiozzo, psicologa e psicoterapeuta);
- "L'ergonomia applicata alla mobilizzazione e alle posture" (docenti dott. Altobelli Simone e dott.ssa Artemi Alice, fisioterapisti);
- "Il dolore in CRA: come evitare un letto di spine" (docenti dott. Altobelli Simone, fisioterapista e dott.ssa Tinaburri Chiara, infermiera professionale);
- "Ab Ingestis nella disfagia: ruolo, competenze e responsabilità dell'operatore socio-sanitario durante l'alimentazione dell'anziano in CRA" (docenti dott. Corradi Angelo, medico geriatra, dott.ssa Artemi Alice, fisioterapista e dott. Gatti Francesco, infermiere professionale);

Per consolidare l'équipe multidisciplinare e migliorare la comunicazione tra le diverse figure professionali coinvolte nel processo di cura dell'anziano in CRA, si sono svolti tre incontri condotti dalla psicologa e psicoterapeuta dott.ssa Michela Tiozzo. L'intervento ha coinvolto il Responsabile delle Attività Sanitarie, le quattro Responsabili delle Attività Assistenziali e le due animatrici di struttura.

Nelle giornate del 20 e 21 aprile le animatrici della CRA hanno partecipato al *Meeting delle professioni di cura* che si è tenuto, come ogni anno, presso la Volta del Vescovo.

Azioni migliorative di risanamento e conservazione

ACQUISTO STRUMENTI MEDICALI E ATTREZZATURE SANITARIE:

- 1) Impegno di spesa anno 2023 per acquisto farmaci, medicazioni avanzate e strumenti infermieristici;
- 2) n. 1 aspiratore chirurgico;
- 3) n. 4 filtri a resina per autoclave;

ACQUISTO ATTREZZATURE PER LA PREVENZIONE E LA SALVAGUARDIA DEGLI OSPITI:

- 4) n. 20 cuscini antidecubito per carrozzine da trasporto;
- 5) n. 2 carrozzine con tavolino a doppio binario;
- 6) n. 3 poltrone relax con schienale e poggiatesta;
- 7) n. 2 sistemi antidecubito (materasso e motore);
- 8) interventi per manutenzione e riparazione di materassi antidecubito e cuscini antidecubito;

ACQUISTO APPARECCHI E ATTREZZATURE PER L'ASSISTENZA:

- 9) n. 1 sollevatore;
- 10) n. 2 imbragature per sollevatore;
- 11) n. 4 telecomandi per letti elettrici;
- 12) manutenzione periodica annuale per i sollevatori in uso;
- 13) n. 2 cestini per rifiuti in acciaio inox per refettori;
- 14) n. 30 caraffe graduate;
- 15) n. 15 pappagalli raccoglitori per urina;
- 16) n. 1 casco asciugacapelli;

ACQUISTO APPARECCHI MULTIMEDIALI:

- 17) n. 2 attrezzature informatiche;
- 18) fornitura e installazione di n. 1 climatizzatore;

MIGLIORIE:

- 19) n. 2 credenze per sala da pranzo (di cui un mobile basso e una piastra per refettorio);
- 20) n. 27 luci testaletto per il nucleo A1;
- 21) allestimento periodico delle fioriere (giardino di Corso Matteotti e camera mortuaria).

Il centro diurno anziani è autorizzato per 15 posti, di cui 10 accreditati.
Nel 2023 il servizio non è stato avviato per mancanza di domande di inserimento.

SERVIZI DI ASSISTENZA DOMICILIARE

Il servizio di assistenza domiciliare comprende tre tipi di interventi: il Servizio di Assistenza Domiciliare per non autosufficienti, il SAF “dimissioni protette”, il SAF “disturbi cognitivi”.

Il Servizio di Assistenza Domiciliare per non autosufficienti (anziani e disabili) è un servizio comunale per i residenti del Comune di Castel San Giovanni, accreditato, che si svolge dal lunedì alla domenica, dalle ore 7 alle ore 19.

Le ore di assistenza e il numero di accessi sono definiti nel PAI di ingresso nel servizio dall'U.V.M. e dal Responsabile del Caso, con possibilità di modifica sulla base delle variazioni dei bisogni dell'utente e/o della famiglia.

Nel 2023 sono state erogate complessivamente 10.162 ore e 40 minuti cui si aggiungono 116 ore e 47 minuti di sostituzione del personale OSS dipendente dal Comune. Nel 2023 sono stati assistiti a domicilio complessivamente n. 54 anziani NA e n. 10 disabili adulti.

Il SAF “dimissioni protette” è un servizio che rientra tra i servizi aggiuntivi del SAD accreditato ed è attivato dal S.A.A. prima delle dimissioni dell'utente da un ricovero ospedaliero. È un intervento gratuito per l'utente della durata massima di 30 giorni.

La caratteristica di questo servizio sta nella tempestività dell'avvio degli accessi e nella capacità di aiutare l'utente e la famiglia nel riprendere l'autonomia della vita al domicilio. Gli accessi sono feriali, dal lunedì al sabato (per i casi più gravi il servizio si effettua anche nei giorni festivi e la domenica).

Nel 2023 sono state erogate per il servizio dimissioni protette, afferibile al Fondo Regionale per la Non Autosufficienza, n. 400 ore di prestazione effettiva e presi in carico n. 28 utenti, tutti residenti nei Comuni di Castel San Giovanni, Sarmato, Rottofreno, Agazzano, Pianello Val Tidone, Alta Val Tidone, Calendasco, Borgonovo Val Tidone e Gazzola.

Il SAF “disturbi cognitivi” è un intervento che rientra tra i servizi aggiuntivi del SAD accreditato ed è attivato dal S.A.A. per utenti presi in carico dal Centro disturbi cognitivi, è gratuito per un totale di ore stabilite dal S.A.A., da distribuirsi in 90 giorni, proseguibile, terminato tale periodo, a pagamento, diventando SAD comunale.

Dal mese di gennaio 2023 al mese di dicembre 2023, gli interventi a favore del SAF D.C. sono stati finanziati dall'AUSL con il fondo a sostegno dei caregiver, le ore da erogare ed il tempo entro il quale terminare i servizi vengono stabiliti dall'Azienda USL.

Il SAF disturbi cognitivi ha lo scopo di supportare il caregiver anche con interventi di tipo formativo, per aiutarlo ad assumere atteggiamenti e strategie efficaci nella relazione di cura con la persona affetta da demenza. Da gennaio 2023 a dicembre 2023 sono stati presi in carico n. 9 utenti (dei quali 1 ha usufruito della proroga del SAF D.C.), per un totale di n. 405 h finanziate dall'AUSL con il fondo caregiver.

Gli utenti erano residenti nei comuni di Castel San Giovanni, Borgonovo Val Tidone, Sarmato e Pianello Val Tidone.

L'équipe di OSS impegnata nei servizi di assistenza domiciliare era composta il mese di gennaio 2023 da n. 10 operatori, il mese di febbraio da n. 11 operatori, il mese di marzo da n. 13 operatori, da aprile 2023 a luglio 2023 da n. 12 operatori, nei mesi di agosto e settembre da n. 13 operatori e infine da ottobre a dicembre l'équipe di OSS era composta da n. 14 operatori.

Nel 2023 nel Comune di Pianello Val Tidone sono stati assistiti n. 2 anziani N.A. e n. 2 disabili adulti per un totale di 961 ore di servizio effettivo erogato.

Nel Comune di Alta Val Tidone sono invece stati assistiti n. 10 anziani N.A. per un totale di ore 312 e 30 minuti.

In questi due Comuni, il Servizio Domiciliare viene garantito dal lunedì al venerdì.

Per la discussione dei casi in carico, la referente SAD ha provveduto individualmente alla discussione dei PAI, consultando l'OSS tutor di ogni utente e trasmettendo

ASP AZALEA

Azienda Pubblica del Distretto di Ponente

successivamente le informazioni alle altre OSS componenti l'équipe, con l'impegno di prendere visione del Progetto di Assistenza Individualizzato.

Per gli spostamenti il personale usa mezzi propri, con rimborso chilometrico.

Il SAD ha in dotazione un'auto aziendale e anche n. 3 biciclette elettriche per gli spostamenti sul territorio del Comune di Castel San Giovanni, compatibilmente con le condizioni metereologiche. Dal 14 novembre 2023 sono state date in dotazione ulteriori n. 2 automobili, una destinata al Comune di Alta Val Tidone e una per il Comune di Pianello Val Tidone.

AREA CURE PALLIATIVE

HOSPICE DI BORGONOVO

Sede di Borgonovo Val Tidone Via Pianello, 100

RELAZIONE ANNUALE SULLE ATTIVITÀ ANNO 2023

1 - Obiettivi generali del servizio e del piano delle azioni di miglioramento

Cruscotto indicatori

- Tasso occupazione Hospice: Nel 2023 il tasso di occupazione si è dimostrato in linea con gli obiettivi prefissati (range 85-95%).

	2021	2022	2023	Obv 2023	Differenza %
Hospice	94.2%	94%	89.1%	85-95%	-4.9%

- % di pazienti con ricovero in hospice ≤ 7 giorni su numero dei pazienti ricoverati in Hospice: nel 2023 il numero di pazienti con ricovero ≤ 7 giorni è stato di 43%.
- % di pazienti con ricovero in hospice > 30 giorni su numero dei pazienti ricoverati in Hospice: nel 2023 la percentuale di pazienti è stata del 17.8%.
- Degenza media in hospice: nel 2023 la degenza media dei pazienti ricoverati è stata di 17 giorni
- Numero di pazienti deceduti in hospice sul totale di pazienti dimessi dall'hospice: nel 2023 l'81% dei ricoveri ha avuto come esito il decesso.

Spesa beni sanitari

	Obv 2023	2021	2022	2023	Differenza	Differenza %
Hospice BVT	70000-85000 €	€ 112365	74115	96.123 €	€ 11123	12%

Controllo qualità e accreditamento

Aggiornamento della relazione annuale 2023, piano annuale 2024 e cruscotto indicatori. Aggiornamento dei documenti in uso in azienda che necessitavano di revisione per rispondere ai requisiti segnalati dal team accreditamento.

Consolidamento dei gruppi professionali

Esecuzione di riunioni d'equipe e colloqui individuali

Completamento del cappotto termico e riqualificazione energetica

Il progetto di riqualificazione energetica è stato approvato da ASP Azalea nel 2022 e stato completato nel mese di Aprile 2023.

Comunicazione esterna

La revisione dei documenti di comunicazione esterna è stata portata a termine in modo parziale , l'obiettivo sarà portato a termine nell'anno 2024.

Sono rimasti in uso i documenti presenti in struttura in attesa di aggiornamento e condivisi con l'equipe quelli aggiornati.

Sistema informativo

È stato implementato un sistema informatizzato di rilevazione delle chiamate di emergenza dei pazienti. Questo consente all'equipe di monitorare i tempi di risposta e di identificare in tempo reale eventuali guasti nel circuito di chiamata.

Sono state introdotte sul software CBA nuove funzioni che consentono di pianificare le attività assistenziali, sanitarie e riabilitative. Questo ha consentito una maggior tracciabilità delle attività svolte sui pazienti e ha facilitato la programmazione in equipe.

2 – Reclami, non conformità, azioni correttive, preventive, suggerimenti e proposte

Nell'anno 2023 ci sono stati 3 reclami, tutte prese a carico e portate a risoluzione.

Per quanto riguarda gli incident reporting sono state raccolte 23 segnalazioni e condivise in equipe con le relative azioni di miglioramento. I report relativi ai reclami e agli incident reporting sono stati condivisi con gli operatori al fine di mettere in atto tutte le azioni di miglioramento necessarie.

3 – Questionari di gradimento pazienti e familiari

Il questionario è stato aggiornato ed è stata stimolata la compilazione da parte di pazienti e familiari. Sono stati condivisi in equipe i risultati.

4 – Audit interni

Nel 2023 è stato svolto un audit relativo ai requisiti generali di accreditamento hospice. Grazie alla compilazione della check-list è stato possibile analizzare quali adempimenti metter in atto in vista del rinnovo dell'accredimento della struttura.

5- Clima organizzativo

Sono stati effettuati colloqui individuali semestrali in presenza della psicologa analizzando anche le dinamiche di gruppo.

Sono stati analizzati in equipe tutti gli incident reporting.

Rimane come obiettivo per il prossimo anno, una supervisione esterna.

6 – Formazione

Nel 2023 l'obiettivo era quello di garantire l'accesso ai corsi di formazione al 100% degli operatori e di garantire agli stessi il raggiungimento dei crediti come previsto dal piano di formazione del triennio 2023-2025 (n° 150 crediti in totale con un minimo annuale di 50).

L'obiettivo è stato raggiunto da tutti gli operatori.

Si è provveduto alla compilazione del Piano Annuale della Formazione 2024 e condivisione degli obiettivi prioritari per la struttura.

Maggiori dettagli sono contenuti nella relazione annuale sulla formazione.

9 - Considerazioni finali

Nel 2023 sono stati complessivamente raggiunti gli obiettivi prefissati.

1. Tasso di riempimento Hospice anno 2023 confronto con i precedenti anni, a fine grafico Degenza media di ogni anno

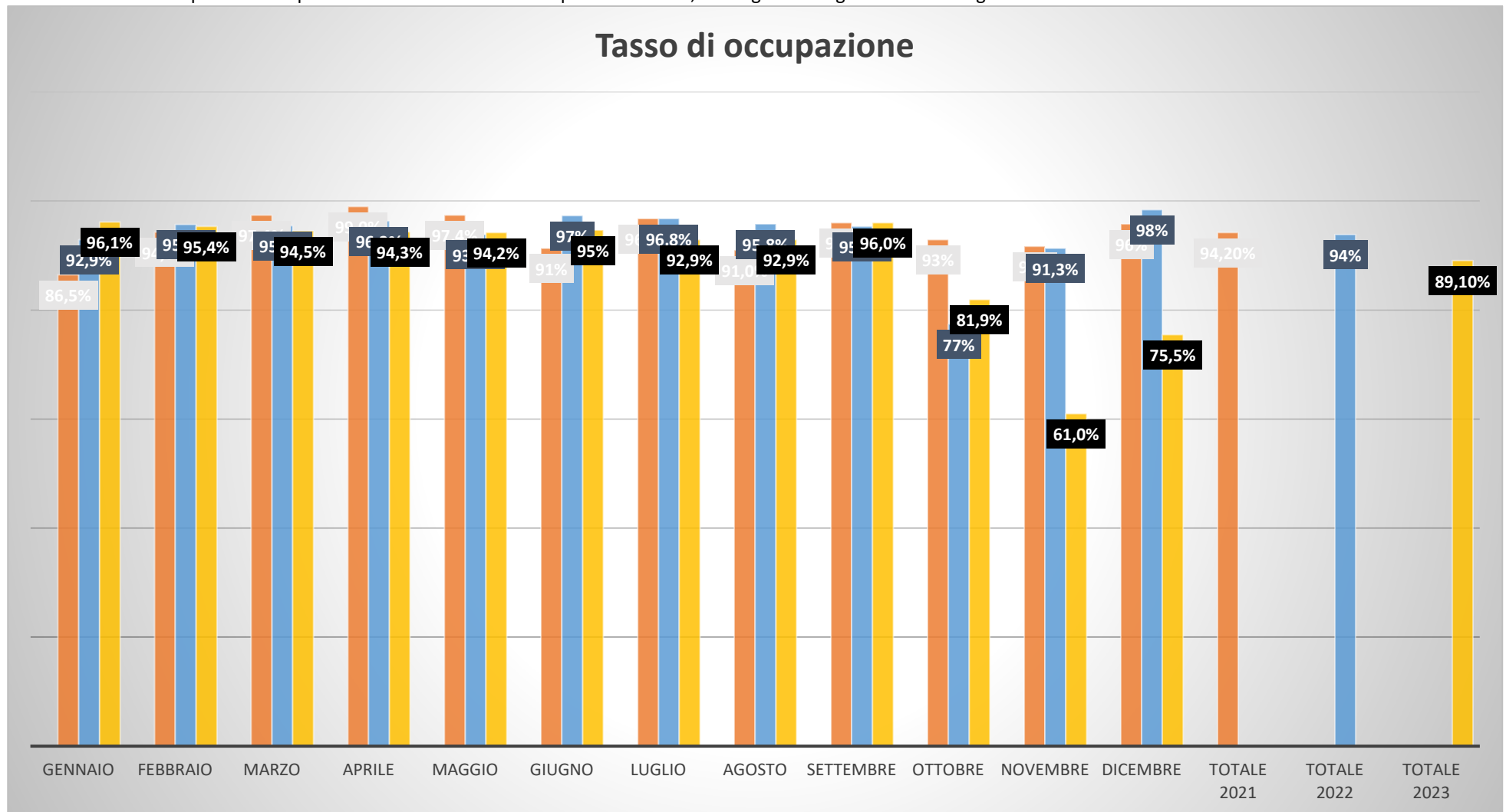

ASP AZALEA
Azienda Pubblica del Distretto di Ponente

2. Servizio Cure Palliative erogato da Asp Azalea per l'anno 2023 diviso per Distretto di residenza, Numero di Pazienti e giornate di degenza erogate per Distretto

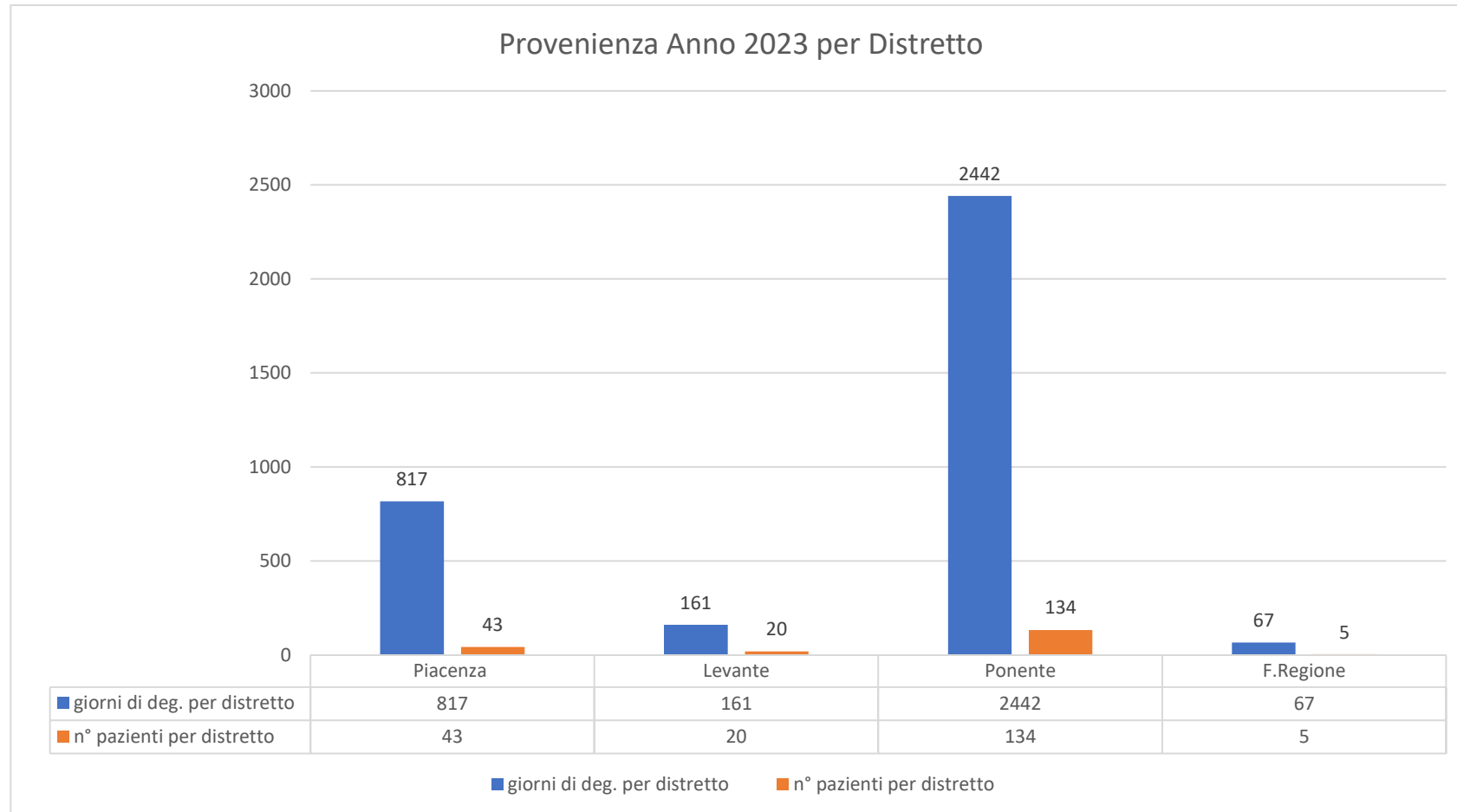

3. Provenienza in termini di attivazione o da chi segnala il bisogno di Cure Palliative da erogare in Hospice

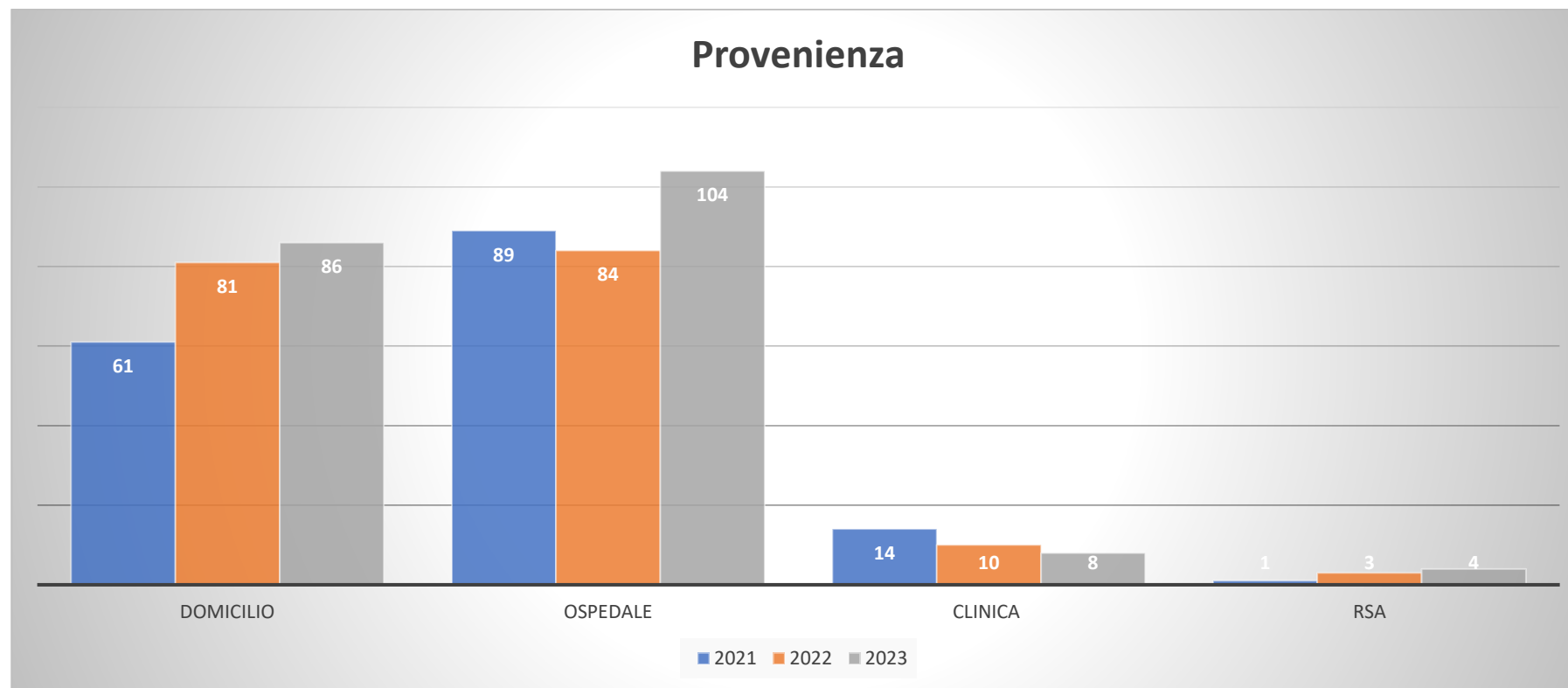

4. Andamento Servizio anno 2023 in confronto con i precedenti anni

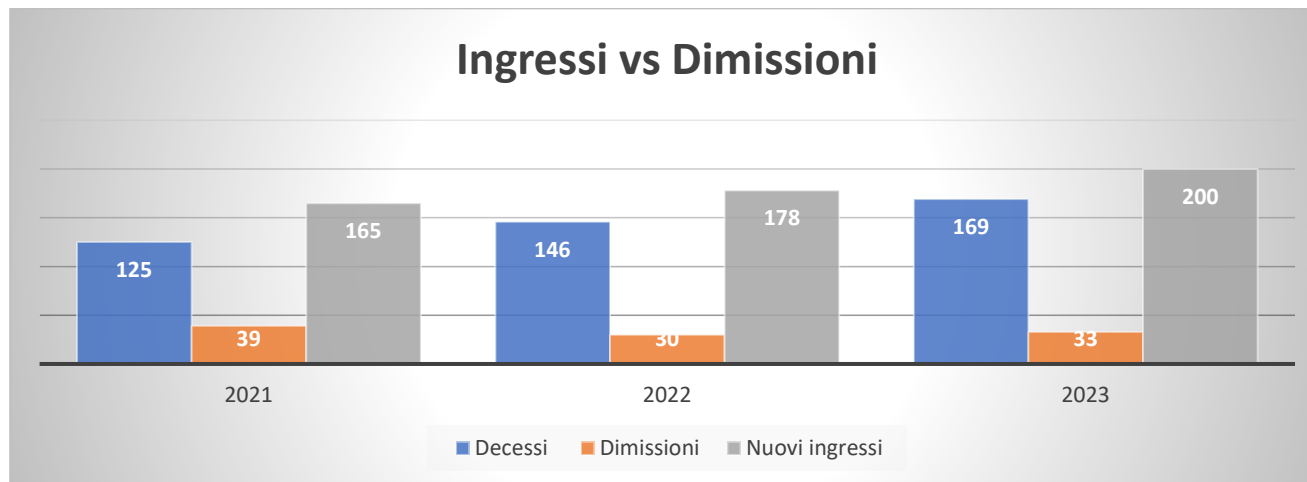

5. Degenza media per paziente

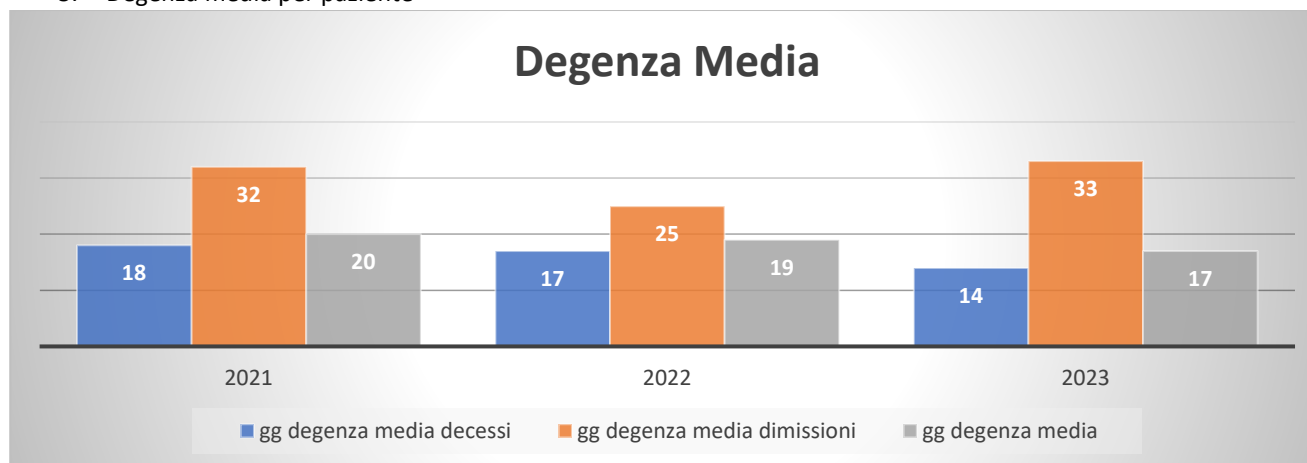

6. Servizio Erogato in termini di giornate per ogni singolo Comune di residenza, servizio erogate in termine di Numero di pazienti per ogni singolo Comune di residenza

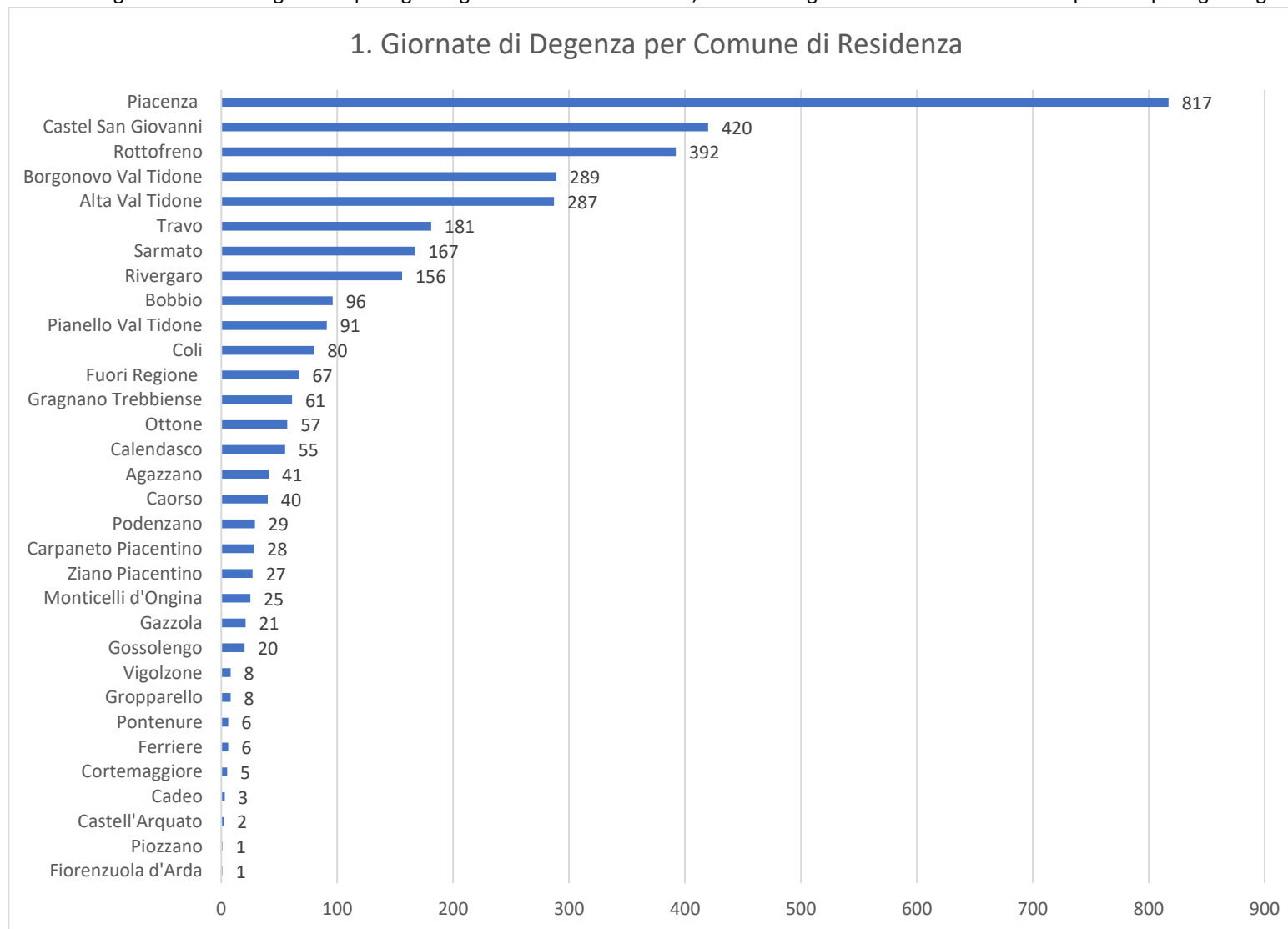

2. Numero di Degenti per Comune di Residenza

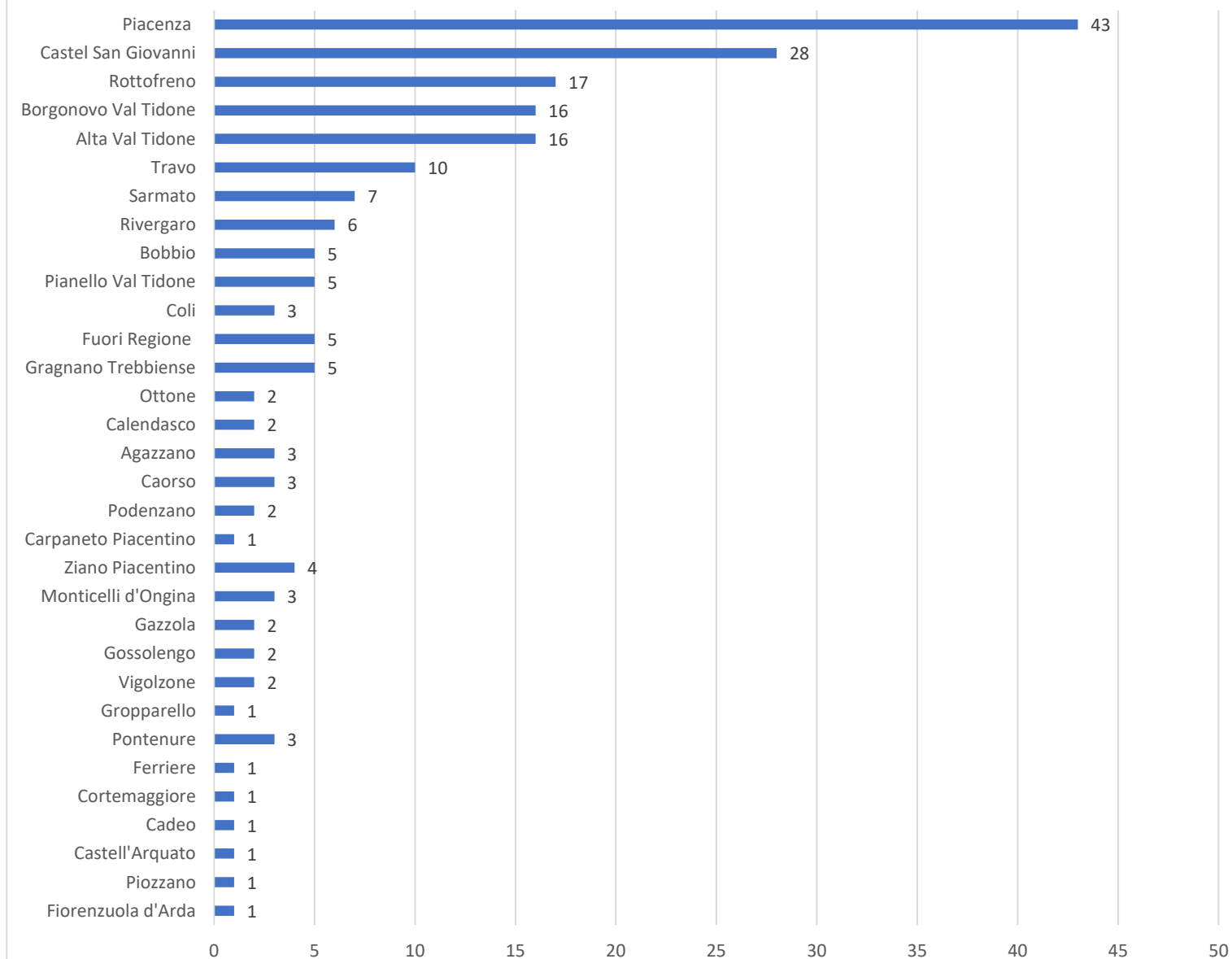

7. Mappa visiva dei comuni dove Asp Azalea ha fornito servizio tramite l'area Cure Palliative
N:B Punteggiature Verdi = Servizio Erogato

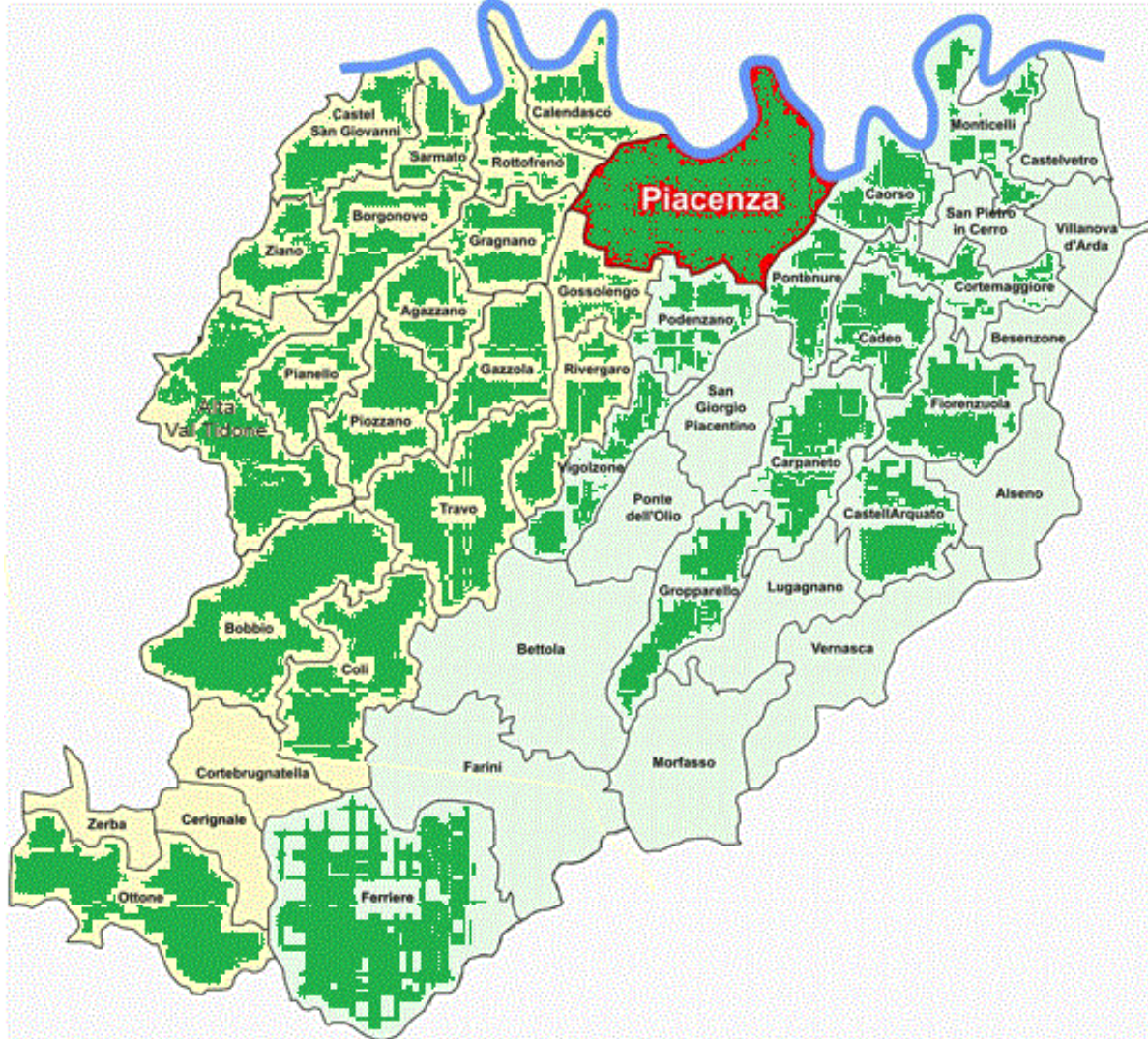

AREA DISABILITA'

COMUNITA' ALLOGGIO PER LA SALUTE MENTALE "IL GIARDINO" - 20 posti

sito in Via Pianello n. 100 a Borgonovo Val Tidone

La Comunità Alloggio per la Salute Mentale "Il Giardino" dispone di 20 posti autorizzati per ospitare cittadini adulti con esiti di patologia psichiatrica, clinicamente stabilizzati, anche in fase di reinserimento, che presentano bisogni prevalentemente nell'area del supporto educativo, sociale e della riabilitazione di mantenimento, senza necessità di assistenza sanitaria continuativa a livello residenziale.

Il Giardino ha un filo diretto con la Psichiatria di Collegamento, che, sulla base della convenzione sottoscritta da AUSL di Piacenza e Asp, è il principale committente nonché indispensabile riferimento per i progetti terapeutici. Rispetto agli anni precedenti, il 2023 ha visto una più marcata caratterizzazione dell'utenza, più in linea con il target tipico di una Comunità Alloggio per la Salute Mentale, dovuta alle dimissioni delle persone over 65, con maggiore dipendenza nelle attività di vita quotidiane e all'ingresso di persone più giovani ed autonome, con problemi prevalentemente di disagio psichico.

Nel corso del 2023 la Comunità Alloggio ha avuto 4 ingressi e 6 dimissioni e, a parte le ultime settimane dell'anno, i 20 posti sono sempre stati occupati.

Utenti assistiti nel 2023 suddivisi per Comune di residenza

COMUNE	UTENTI
ALTA VALTIDONE	1
BESENZONE	1
BOBBIO	1
BORGONOVO V.T.	4
CALENDASCO	1
CAORSO	1
CASTEL SAN GIOVANNI	2
LUGAGNANO	1
PIACENZA	7
PODENZANO	1
ROTOFRENO	3
SARMATO	1
TOTALE	24

A fronte di questa capacità ricettiva, Il Giardino dispone della seguente dotazione organica:

- due educatori, di cui uno che svolge anche funzioni di coordinamento;
- 7,7 oss tempo pieno equivalenti (8,7 fino ad aprile)

- infermiere per tre ore settimanali.

Per tutto l'anno si è dovuto provvedere alla sostituzione di un'educatrice, prima per un lungo periodo di malattia, poi per un'aspettativa non retribuita (che terminerà presumibilmente il 31/10/2024).

Un'oss che si è dimessa, invece, non è stata sostituita senza incidere sull'efficacia del servizio ma, anzi, aumentandone l'efficienza, in quanto, la nuova composizione dell'utenza ha alleggerito il "carico di lavoro" in termini prettamente assistenziali.

Fra le attività proposte all'utenza a supporto dei progetti educativi sono state confermate quelle "esterne" di riabilitazione equestre e yoga, introdotte nel 2021 a livello sperimentale e confermate nella programmazione del 2022 e del 2023.

L'attività di riabilitazione equestre è stata condotta presso l'Azienda agrituristica 'La Bosana' a Piozzano di Agazzano (PC) e con frequenza (di norma) settimanale da aprile a dicembre. Gli incontri si sono sempre svolti all'aperto, la durata era di più di due ore, durante le quali gli utenti partecipanti (una decina) venivano introdotti e seguiti nei vari compiti di gestione del cavallo. Sono stati riscontrati: miglioramento delle capacità funzionali e cognitive, aumento dell'autostima, miglioramento delle relazioni all'interno del gruppo dei pari e con gli operatori.

Anche l'attività di yoga è stata confermata nel 2023 sulla base del gradimento degli utenti, e collocata temporalmente nella parte finale dell'anno. Il progetto era rivolto a tutti gli Ospiti della Comunità Alloggio 'Il Giardino' e del Gruppo Appartamento 'Cirenaica'. Gli incontri avvenivano all'interno della Struttura per dare modo a tutti di potervi accedere agevolmente. Questa attività ha fornito un contributo notevole in termini di maggior equilibrio e stabilità emotiva e del comportamento. A parte le ricadute a livello individuale, anche le dinamiche di gruppo ne hanno tratto giovamento, con interazioni fra gli utenti più distese e socievoli. Si sono rilevati notevoli miglioramenti anche a livello fisico, di consapevolezza del proprio corpo e capacità a livello motorio.

Nel corso del 2023 è stato, inoltre, avviato un altro significativo progetto in collaborazione con Coop Le Nuvole di Borgonovo. V.T., avente ad oggetto la partecipazione ad un laboratorio presso la tenuta Il Frutteto. Sulla base di apposita convenzione, Le Nuvole ha messo a disposizione dei servizi afferenti all'Area Disabili di ASP un frutteto, che si trova nelle vicinanze della fraz. Vicobarone di Ziano, dove i nostri hanno potuto cimentarsi nelle varie attività riguardanti la cura delle piante e la raccolta dei frutti. Anche se il progetto ha riguardato tutti i servizi dell'Area, la partecipazione più significativa in termini numerici è stata proprio quella della C.A. Il Giardino. A parte i vantaggi derivanti dallo svolgere un'attività all'aria aperta ed in mezzo alla natura, il progetto ha rivestito una notevole importanza anche sul piano della socializzazione e dell'inclusione sociale.

Anche nel 2023 abbiamo ospitato il tirocinio del corso per operatore socio sanitario di Endo Fap Don Orione di Borgonovo V. T. nel periodo dell'anno in cui le normative lo permettevano.

GRUPPO APPARTAMENTO "LA CIRENAICA". (Castel San Giovanni, Via Garibaldi 50)

Il Gruppo appartamento "La Cirenaica" si trova in Via Garibaldi a Castel San Giovanni. È una struttura a carattere comunitario, che possiede i requisiti strutturali per gli alloggi di civile abitazione. Il servizio si rivolge a persone con gradi e caratteri di disabilità differenziati che non hanno un bisogno di assistenza continuativa, ma che hanno bisogno di supporto e accompagnamento all'autonomia personale e all'inclusione sociale e lavorativa, con capacità di autogestione e autonomia tali da non richiedere la presenza di operatori in maniera continuativa.

Residenza degli utenti della Cirenaica:

COMUNE	UTENTI
ALTA VALTIDONE	1
GRAGNANO	1
ROTOFRENO	2
TOTALE	4

ASP AZALEA

Azienda Pubblica del Distretto di Ponente

Le modalità organizzative e gestionali dei programmi sono pensate e organizzate in funzione alle finalità contenute nei singoli progetti personalizzati, volti ad accompagnare la persona verso l'autonomia lavorativa e sociale, in modo che possa costruirsi una vita indipendente, nel rispetto delle sue peculiari esigenze e inclinazioni.

Per i quattro occupanti, le attività della quotidianità sono state strutturate in modo tale che ogni singolo abbia modo di avere, in base alle capacità individuali, i propri compiti e responsabilità che spaziano dall'igiene degli ambienti alla preparazione dei pasti, il fare la spesa, l'utilizzo degli elettrodomestici (bucato, forno, ferro da stiro, asciugatrice, ecc.). Le diverse attività, in base alle esigenze, vengono supervisionate degli educatori che, in modo graduale e costante, supportano gli utenti con lo scopo di incentivarne l'autonomia ed il livello qualitativo della mansione svolta. Proprio il buon lavoro svolto nell'ottica sopra esposta, ha consentito di stabilizzare l'impegno del personale educativo (e quindi il relativo impatto sui costi) a sole 15 ore settimanali

Il 2023 ha visto la continuazione, insieme agli utenti della Comunità Alloggio Il Giardino, dei progetti di riabilitazione equestre e di yoga, di cui si rimanda a quanto scritto per il Giardino. Le attività sono state molto gradite e gli effetti sulla qualità della vita sicuramente positivi.

Gli utenti hanno continuato il loro percorso di emancipazione e capacità di autodeterminazione, conducendo una vita autonoma e responsabile. Esempio del raggiunto livello di autonomia e responsabilità è l'adozione da parte loro di un cane, di cui si prendono cura in modo encomiabile.

CENTRO SOCIO RIABILITATIVO RESIDENZIALE CAMELOT

sito in Via Seminò n. 20 a Borgonovo Val Tidone (gestione ASP dal 1/01/2014)

Il Centro socio riabilitativo residenziale (CSRR) Camelot è una struttura socio sanitaria e di integrazione sociale di Asp Azalea rivolta a:

- persone adulte con disabilità psicofisica, che presentano necessità di cura, con risorse individuali e potenzialità relazionali, senza rete familiare o per le quali la permanenza nel nucleo familiare sia valutata temporaneamente o definitivamente non possibile o non adeguata rispetto alle esigenze di tutela.
- disabili adulti che presentano difficoltà relazionali o comportamentali per cui non è ipotizzabile l'inserimento in appartamento protetto o che comportino un carico assistenziale molto elevato.
- disabili minori (di età superiore a 16 anni) in carico alla U.O. NPIA (Unità Operativa di Neuropsichiatria Psicologia Infanzia Adolescenza), solo in via eccezionale e compatibilmente con le caratteristiche degli ospiti.

Il CSRR è **autorizzato al funzionamento per dieci posti residenziali**, con atto del Sindaco di Borgonovo V.T. n. 32 del 4 luglio 2020 in sostituzione del n. 21 del 18 novembre ed è in regime di accreditamento ai sensi della Direttiva regionale n. 514 del 2009, nell'ambito del Distretto di Ponente.

Il Centro ha funzionato a pieno regime per tutto il 2023, con i suoi 10 posti interamente occupati. Nella tabella seguente gli utenti divisi per comune di residenza.

COMUNE	UTENTI
CALENDASCO	2
ALTA VALTIDONE	3
BORGONOVO V.T.*	1
CASTEL SAN GIOVANNI	3
RIVERGARO	1
TOTALE	10

* in carico al Comune di Rottofreno.

La dotazione di personale è rimasta invariata rispetto al 2022 e così suddivisa:

- 2,5 educatori;
- 8 Operatori Socio Sanitari;
- Infermiere e Fisioterapista per 7 ore settimanali (Il numero di ore di è determinato dall'AUSL di Piacenza e riportato nel Contratto di Servizio)

Si è reso necessario fronteggiare l'assenza di un'educatrice per l'intero anno a causa maternità, anche se la notevole difficoltà a reperire questa figura sul mercato del lavoro ha reso possibile procedere ad un'assunzione a tempo determinato dal 01/08/23. L'assenza dell'educatrice ha riguardato il ruolo di jolly a sostegno del CSRR Camelot e il CSRD Il Chiostro in parti eguali.

Le attività proposte agli utenti del servizio sono progettate sulla base delle esigenze personali e dei bisogni rilevati, ma alcune, come la Pet Therapy o la Terapia Multisensoriale hanno trovato collocazione stabile nel programma settimanale. Di particolare rilevanza, per quanto riguarda le finalità di socializzazione e inclusione sociale, la convenzione con la locale Coop Le Nuvole avente ad oggetto la partecipazione al laboratorio Il Frutteto (vedi Giardino).

Anche per il 2023 è stata rinnovata la convenzione con l'associazione di promozione sportiva e sociale UISP per garantire agli utenti un intervento aggiuntivo rispetto ai requisiti previsti dalla normativa in termini di riattivazione motoria. Nell'ambito del progetto sono previsti anche accessi in piscina per attività motoria in acqua, alla quale gli utenti accedono sulla base dei propri progetti individuali.

Nel corso dell'anno si è proceduto con due rilevanti interventi riguardanti l'aspetto strutturale e delle attrezzature:

- tinteggiatura totale del CSRR
- sostituzione di tutti i letti di degenza con nuovi modelli, più funzionali rispetto alle esigenze dell'utenza

CENTRO SOCIO RIABILITATIVO DIURNO IL CHIOSTRO (EX CSRD CAMELOT)

sito in Via Pianello n. 100 a Borgonovo Val Tidone (gestione ASP dal 1/01/2014)

Il Centro socio riabilitativo diurno (CSRD) IL CHIOSTRO è la nuova denominazione assunta dal CSRD CAMELOT dopo il trasferimento di quest'ultimo dai locali presso la Casa della Salute di Via Seminò 20 a quelli di proprietà di ASO AZALEA in via Pianello 100. Il CSRD è una struttura socio sanitaria e di integrazione sociale di Asp Azalea rivolta a:

- persone adulte con disabilità psicofisica, che presentano necessità di cura, con risorse individuali e potenzialità relazionali
- disabili adulti che presentano difficoltà relazionali o comportamentali per cui non è ipotizzabile l'inserimento in un tirocinio formativo o che comportino un carico assistenziale molto elevato
- disabili minori (di età superiore a 16 anni) in carico alla U.O. NPJA (Unità Operativa di Neuropsichiatria Psicologia Infanzia Adolescenza), solo in via eccezionale e compatibilmente con le caratteristiche degli ospiti
- disabili minori (di età superiore a 16 anni) in carico alla U.O. NPJA (Unità Operativa di Neuropsichiatria Psicologia Infanzia Adolescenza), solo in via eccezionale e compatibilmente con le caratteristiche degli ospiti.

La nuova sede è stata inaugurata il 28 maggio 2022 e trova spazio presso i locali del piano terra dell'Andreoli, esattamente l'ex chiostro, da cui il Centro prende il nome. È in possesso di un'autorizzazione al funzionamento rilasciata dal Comune con atto n. 34 del 27 aprile 2022 ed è accreditato per 16 posti, di cui 14 contrattualizzati, secondo la DGR 514/09.

Il Centro è aperto dalle 8,30 alle 16 per un numero massimo di 240 giornate / anno.

ASP AZALEA
Azienda Pubblica del Distretto di Ponente

Utenti presi in carico per comune di residenza:

COMUNE	UTENTI
ALTA VALTIDONE	3
BORGONOVO V.T.	1
CASTEL SAN GIOVANNI	6
GRAGNANO	1
PIANELLO V.T.	1
PIOZZANO	1
ROTOFRENO	1
SARMATO	1 ¹
ZIANO P.NO	2
TOTALE	17

La dotazione organica è composta da:

- 3 educatori a 36/36;
- due OSS a 36/36, due OSS a 18/36;
- 7 ore settimanali di fisioterapista e 5 ore settimanali di infermiere. (Il numero di ore è determinato dall'AUSL di Piacenza e riportato nel Contratto di Servizio)

Come il CSRR Camelot, anche il Chiostro da dovuto fronteggiare l'assenza per maternità dell'educatrice a supporto dei due Centri per le sostituzioni di ferie e malattie delle colleghe.

Le attività sono articolate su base settimanale e progettate avendo come riferimento i bisogni, i desideri, le aspettative e le attitudini delle persone assistite.

Anche per il CSRD Il Chiostro uno degli obiettivi generali previsti dalla Politica del Servizio è l'inclusione sociale ed il contatto con le realtà del terzo settore operanti sul territorio, per cui sono stati raccolti anche a questo servizio i progetti del Frutteto (vedi quanto scritto per C.A. Il Giardino) e di attività motoria con accessi in piscina (vedi paragrafo CSRR Camelot).

SERVIZIO EDUCATIVO TERRITORIALE (S.E.T.)

Il Servizio Educativo Territoriale si rivolge ai cittadini dei Comuni che hanno conferito la delega ad ASP: Agazzano, Alta Valtidone, Calendasco, Gazzola, Gragnano, Pianello, Sarmato, Ziano.

Destinatari:

- persone adulte in stato fragilità sociale che non rientrano in categorie di assistenza formalizzate, non essendo né affette da patologie assimilabili all'età geriatrica né alla disabilità;

¹ minore in carico alla neuropsichiatria

ASP AZALEA
Azienda Pubblica del Distretto di Ponente

- persone affette da disabilità fisica o psichica, affidate al SET per un inserimento lavorativo sulla base del Progetto Individuale di Vita e di Cure redatto dall'UVMD;

Finalità: il SET ha come finalità principale il sostegno della persona presa in carico per supportare le capacità, per favorire il processo di crescita e il superamento di condizioni di svantaggio socio-educativo, relazionale e culturale.

Il principale ambito di intervento è il lavoro: il Servizio provvede, sulla base delle competenze, capacità, attitudini e aspettative della persona presa in carico ad identificare il percorso di inserimento o re-inserimento lavorativo più adatto e a redigere il relativo progetto individuale. Altro strumento è l'avvio di tirocini formativi atti a far apprendere le competenze necessarie ad un futuro e stabile (re)inserimento lavorativo.

Nel 2023 gli utenti in carico al SET sono stati 72, così suddivisi per Comune di residenza:

COMUNE	UTENTI
AGAZZANO	7
CALENDASCO	10
ALTA VALTIDONE	17
GAZZOLA	7
GRAGNANO	17
PIANELLO	7
ROTOFRENO ²	2
SARMATO	4
ZIANO	7
TOTALE	78

La tabella seguente illustra la suddivisione degli utenti presi in carico per aree di intervento

UTENTI	AREE DI INTERVENTO
14	tirocinio formativo
24	Assistenza post assunzione
4	Auser/volontari
3	utenti probabili da inserire in Garanzia Occupabilità Lavoratori (GOL)

² Il Comune di Rottofreno non ha conferito la delega ma due utenti residenti nel Comune sono in carico al SET in quanto da anni frequentanti il Gruppo Appartamento La Cirenaica gestito da ASP

ASP AZALEA
Azienda Pubblica del Distretto di Ponente

Sostituito da GOL	inserimento L.14
12	in attesa della documentazione per iniziare un eventuale tirocinio
4	utenti inseriti nel progetto di Rio Torto
8	monitoraggio e conoscenza per valutare possibilità formative/tirocinio
9	monitoraggio e supporto educativo post tirocinio

La dotazione organica è rimasta invariata rispetto all'anno precedente e consiste in n. 2 educatori a tempo pieno.

SERVIZIO SOCIALE TERRITORIALE

Quadro di riferimento

I Comuni di Agazzano, Alta Val Tidone, Borgonovo Val Tidone, Calendasco, Castel San Giovanni, Gazzola, Gragnano T.se, Pianello Val Tidone, Rottofreno, Sarmato, Ziano P.no attraverso il Contratto di Servizio, hanno delegato ad ASP Azalea l'esercizio delle funzioni e gli interventi di Servizio Sociale e di Tutela dei minori. L'Azienda esercita il proprio mandato istituzionale attraverso il Servizio sociale territoriale con operatori (assistenti sociali) ed educatori professionali) dedicati alla presa in carico dei minori e delle situazioni familiari, che lavorano in attività integrata con i professionisti del Servizio Sanitario dell'AUSL e dei Servizi Educativi e in collaborazione con numerosi soggetti Istituzionali, del privato sociale, del terzo Settore e del Volontariato con cui condividono progettualità e impegni. L'Azienda Servizi alla Persona esercita il mandato istituzionale di tutela dei minori attraverso l'attività professionale di operatori (assistenti sociali ed educatori) dedicati alla presa in carico dei minori e delle situazioni familiari vulnerabili, che lavorano in attività integrata con i professionisti del Servizio Sanitario dell'AUSL e dei Servizi Educativi e in collaborazione con numerosi soggetti Istituzionali, del privato sociale, del Terzo Settore e del Volontariato con cui sviluppano progettualità e interventi. L'obiettivo di ogni presa in carico, ai sensi di quanto previsto dalle norme nazionali e regionali in materia, è quello di sostenere la famiglia per la rimozione delle condizioni di disagio e per attivare funzionali processi di cambiamento, per favorire la responsabilizzazione dei genitori a svolgere adeguatamente il proprio compito, rimuovendo, per quanto possibile, le cause della fragilità. Il Servizio protegge i bambini e gli adolescenti quando la rete familiare e parentale è assente o non provvede adeguatamente alla loro crescita, esponendoli a condizioni di rischio, pericolo o pregiudizio. Si occupa inoltre dei percorsi relativi all'affidamento familiare e all'adozione, informando e formando e sostenendo gli adulti che si candidano per questi istituti. L'Area Tutela Minori interviene a favore di situazioni che giungono al Servizio prevalentemente su mandato delle Autorità Giudiziarie competenti o su segnalazione dei Servizi Sanitari, Educativi e Sociali del territorio. Le situazioni familiari segnalate presentano complessità dettate dalla frequente coesistenza di problematiche relazionali, sanitarie e socio-economiche e richiedono interventi professionali continuativi ed integrati. Contestualmente è stato dato impulso a progettualità e programmi mirati alla prevenzione e al supporto a famiglie vulnerabili (es. Programma PIPPI, Azioni di contrasto alla Povertà Educativa in Adolescenza, ecc.) e alle progettualità a favore di target specifici di utenza (es. affido dei MSNA, Progetto Care Leavers neomaggiorenni, ecc.) La Regione Emilia-Romagna ha deliberato nel 2021 l'Approvazione delle indicazioni regionali per la strutturazione e raccordo delle Equipe territoriali e di secondo livello. Nel corso del 2022 è stata istituita anche sul territorio provinciale di Ferrara l'Equipe di secondo livello con il mandato di coadiuvare i servizi di primo livello nella gestione di casi traumatici complessi. L'anno 2022 è stato inoltre caratterizzato dall'entrata in vigore della Legge n. 206 del 26 novembre 2021 (riforma Cartabia), che già dal giugno 2022 ha modificato l'articolo 403 del codice civile e che porterà a ulteriori significative trasformazioni nei prossimi anni relative al processo civile e alla gestione complessiva della giustizia minorile.

ARTICOLAZIONE DEL SERVIZIO SOCIALE TERRITORIALE E SERVIZI AFFERENTI ALL'AREA

L'area Servizio sociale territoriale realizza sul territorio servizi differenti, attuando contratti personalizzati che regolano servizi diversificati: per area geografica, per tipologia di utenza, per area e settore di intervento, per ruolo assunto, per strumento amministrativo (contratto e/o convenzione)

- 1) Il contratto di servizio regole le deleghe dei comuni verso Asp Azalea per quanto concerne le attività dedicate ai minori e alle loro famiglie: il servizio che ne scaturisce è identificato come SERVIZIO SOCIALE MINORI. gli 11 comuni firmatari nello specifico si avvalgono di Asp per svolgere attività di:
 - a. • informazione dei cittadini sul sistema di offerta dei servizi pubblici e/o del privato sociale operanti nel territorio, mantenendo aggiornate le relative informazioni;
 - b. • orientamento personalizzato delle persone rispetto al ventaglio delle opportunità concretamente attivabili con le risorse presenti nel territorio;

ASP AZALEA

Azienda Pubblica del Distretto di Ponente

- c. • partecipazione attiva al lavoro di conoscenza del territorio e di promozione/attivazione delle risorse in esso presenti in raccordo con le altre professionalità del Servizio Sociale Territoriale e con il Terzo Settore, compatibilmente con le risorse disponibili.
- d. Presa in carico dei bisogni sociali e socio sanitari delle persone e del territorio, attivando funzioni di ascolto, assistenza, aiuto, sostegno ed accompagnamento a chi si trova in difficoltà, effettuando il monitoraggio delle condizioni socio-economiche, favorendo l'emersione delle risorse disponibili e lavorando sulla co-progettazione degli interventi individuali e di comunità.

Solo un comune non ha delegato le funzioni relative ai contributi economici e alle istruttorie relative all'erogazione dei sostegni comunali adisposizione dei minori (ad esempio esenzione mensa e/o trasporto scolastico)

- 2) ATTIVITA' di servizio sociale, di competenza dei singoli comuni, rivolte alle fragilità della popolazione adulta, disabile e anziana, riguardano i servizi e le attività di cura e di promozione del benessere che mirano a un concetto globale e trasversale di salute: quello definito OMS nel 1946, ovvero "Uno stato di completo benessere fisico, psichico e sociale, e non semplice assenza di malattia". La salute così intesa è qualcosa a cui contribuisce l'intera comunità, sviluppando e sostenendo il proprio capitale sociale. Essa si realizza coprogettando insieme ai cittadini e alla società civile organizzata, e con azioni e servizi trasversali. Questi servizi sono esercitati nello specifico presso i comuni elencati nello schema seguente

N°	COMUNE	PERSONALE	MONTE ORE SETTIMANALE
1	BORGONOVO VAL TIDONE	ASSISTENTE SOCIALE	18
2	CALENDASCO	ASSISTENTE SOCIALE	30
3	GAZZOLA	ASSISTENTE SOCIALE	14
4	GRAGNANO TREBBIENSE	ASSISTENTE SOCIALE	10
5	PIANELLO VAL TIDONE	ASSISTENTE SOCIALE	16
6	SARMATO	ASSISTENTE SOCIALE	18
7	ZIANO PIACENTINO	ASSISTENTE SOCIALE	12
	TOTALE		118

- 2) COMUNE DI RIVERGARO ATTIVITA' dedicata ai minori a favore di situazioni che giungono al Servizio prevalentemente su mandato delle Autorità Giudiziarie competenti o su segnalazione dei Servizi Sanitari, Educativi e Sociali del territorio. Le situazioni familiari segnalate presentano complessità dettate dalla frequente coesistenza di problematiche relazionali, sanitarie e socio-economiche e richiedono interventi professionali continuativi ed integrati. Si aggiungono a tali attività dedicate ai nuclei familiari in carico per problemi di carattere sociosanitario o con fragilità economiche, con presenza di minori, giunti al Servizio tramite Sportello Sociale e/o seguiti per la disabilità dei figli. A tali competenze (non comprensive di gestione del centro educativo e dell'erogazione contributi economici) viene dedicata l'attività di due assistenti sociali per un totale di 36 ore. L'attività qui identificata viene descritta più ampiamente
- 3) CENTRO PER LE FAMIGLIE DISTRETTODI PONENTE è in essere una convenzione che scadrà a dicembre 2024 che assegna all'Azienda la gestione del centro così come normato dalla Regione Emilia-Romagna

4) PROGETTO POVERTA' è attivo un accordo/convenzione tra l'Azienda e il comune capofila per attuare tale progetto distrettuale con scadenza 31 maggio 2028. Le finalità di tale progetto sono identificate dalla convenzione così come riportato: "Il progetto vuole creare una serie di condizioni istituzionali, organizzative, procedurali e professionali necessarie a garantire una reale rete di integrazione dei servizi al lavoro, del servizio sociale e del servizio sanitario, prevedendo modalità d'intervento comuni a livello di Ambito Distrettuale al fine di sostenere i soggetti e i nuclei in condizione di fragilità/vulnerabilità supportando, quindi, l'operato dei Servizi Sociali territoriali.

. Organizzazione del Servizio Sociale Minori dell'ASP

Il Settore Minori ha la seguente dotazione organica:

- una Responsabile - Assistente Sociale,
- 10 assistenti sociali. responsabili dei casi, per un monte ore settimanale complessivo di 420 ore settimanali di cui 302 dedicate all'attività con minori e famiglie

Nel 2023 è stato effettuato un concorso per il profilo educatore professionale a tempo pieno e indeterminato: la graduatoria che ne è scaturita ha visto l'assunzione di tre operatori dedicati esclusivamente ad attività inerenti al servizio tutela minori, mentre 2 educatori sono stati destinati al progetto povertà

Ogni Assistente Sociale svolge funzioni di sportello presso le sedi dei comuni deleganti tranne Borgonovo Val Tidone (la sede del servizio sociale si trova presso la casa della salute sempre a Borgonovo Val Tidone) e Rottofreno, in cui l'operatore si reca solo su appuntamento.

L'organizzazione interna prevede che gli operatori seguano sia casi segnalati da Autorità Giudiziarie e/o da agenzie educative, servizi o altri Enti, che casi provenienti dal libero accesso. Si è valutato funzionale, negli anni, favorire la specializzazione di alcuni operatori su competenze trasversali, che superano i confini comunali, seguire anche tematiche specifiche quali:

- minori stranieri non accompagnati
- affido familiare
- adozione nazionale ed internazionale
- Violenza di genere
- attività di registrazione e rendicontazione relativa ai contributi economici
- équipe secondo livello

Integrazione con altri Servizi

Nello svolgimento del lavoro il Servizio Minori collabora e si integra con la rete dei servizi pubblici e del privato sociale presenti sul territorio. In particolare, il Servizio Sociale Minori:

- Segue progetti integrati con i Servizi Sanitari di UONPIA (Unità Operativa Neuropsichiatria Infanzia e Adolescenza) per tutti i casi che richiedono l'intervento di Psicologi, Neuropsichiatri Infantili; del DSM (Dipartimento Salute mentale), Serd (Servizio Dipendenze Patologiche), Pediatria di Comunità, Consultorio Giovani, o prevedono una stretta interconnessione con i Presidi Ospedalieri.
- Collabora con l'Autorità Giudiziaria Ordinaria e Minorile (Tribunali con relative Procure) e le Forze dell'Ordine, i Servizi Educativi per l'infanzia, le scuole di ogni ordine e grado in merito alla presa in carico delle situazioni;
- Collabora con progettazioni integrate con i diversi Servizi del territorio Educativi e del Lavoro (Centro per le Famiglie, Centro per l'Impiego, ecc.);

ASP AZALEA

Azienda Pubblica del Distretto di Ponente

- Ha in essere rapporti di collaborazione consolidati con Associazioni, Cooperative e Associazioni di Volontariato per la progettazione di interventi di sostegno, educativi di varia natura e per l'inserimento in comunità di minori. Con alcuni soggetti del privato sociale sono in essere contratti finalizzati all'accoglienza residenziale e semiresidenziale di minori e di nuclei madre-bambini, interventi educativi di gruppo e individuali, servizio di educativa domiciliare, svolgimento di incontri protetti. Con associazioni e volontari sono invece attivi numerosi progetti di collaborazione finalizzati al sostegno a famiglie fragili in situazione di disagio socio-economico e relazionale.
- Partecipa alle iniziative proposte all'interno della casa della salute finalizzate al miglioramento ed alle evoluzioni dei luoghi di cura previste dalle direttive regionali nell'ambito socio-sanitario
- Prende parte ai tavoli ed agli impegni assunti a livello provinciale stabiliti da direttive regionali

L'integrazione con i Servizi Istituzionali e con la Rete del Terzo Settore si realizza anche attraverso numerosi Tavoli di lavoro – a partire dal Piano di Zona distrettuale - volti a definire politiche, procedure e prassi per meglio leggere i bisogni e le evoluzioni del contesto e per organizzare risposte e interventi che risultino mirati ed efficaci e che superino la logica settoriale.

L'avvio dell'attività dell'Equipe territoriale di secondo livello, formata da un Assistente Sociale esperto, psicologo, educatore professionale, neuropsichiatra ed esperto giuridico con il mandato di coadiuvare i servizi di primo livello nella gestione di casi traumatici complessi, consentirà di rinforzare i processi di presa in carico e di intervento nelle situazioni più problematiche. Progetto Adolescenti e Gruppo Tecnico territoriale per le Azioni di contrasto alla povertà minorile, educativa e relazionale di adolescenti e preadolescenti La partecipazione della Responsabile di Area al Tavolo Adolescenti e al Gruppo tecnico per le azioni di contrasto alla povertà educativa e relazionale degli adolescenti consente il mantenimento e il consolidamento della rete interistituzionale volta ad analizzare i bisogni e a individuare risposte alle problematiche sempre più frequenti e acute dei minori preadolescenti e adolescenti. I progetti citati, avviati nel corso del 2022 e proseguiti nel 2023, grazie a risorse dedicate, hanno permesso di sperimentare risposte di presa in carico, cura e interventi domiciliari o gruppalmente rivolti a minori in carico anche al Servizio sociale con un approccio integrato e innovativo. Tali progettualità proseguiranno nel 2023 con il contributo professionale del Servizio sociale minori di ASP.

Nel 2023 è stata avviata a livello provinciale, grazie ai fondi PNRR, una supervisione degli operatori con gli obiettivi tecnico professionali ascrivibili ai casi ma anche finalizzazioni destinate al miglioramento delle condizioni di vita lavorativa degli operatori e riduzione del rischio di burn out

SERVIZIO MINORI E FAMIGLIE

Il Servizio Sociale di Asp Azalea si trova ad operare, nella prevalenza dei casi trattati, sulla base di segnalazioni giunte, siano esse frutto dell'accesso spontaneo dei genitori oppure da preoccupazioni raccolte da altri servizi presenti sul territorio. Le relazioni professionali costruite sul territorio con servizi sanitari, scuole, servizi comunali, agenzie di socializzazione, spazi aggregativi, forze dell'ordine sono necessarie allo svolgimento delle attività lavorative degli operatori sociali. Il lavoro dell'area sociale è stato negli ultimi anni orientato non solo alla tutela dei minori, secondo il mandato conferito ai Servizi Sociali dall'Autorità Giudiziaria, ma anche ad un costante impegno nel sostenere i legami intra-familiari che sono messi in discussione dal rapido mutare della cultura e dei contesti di riferimento in cui vengono applicati i modelli familiari.

PRESA IN CARICO 2023

	AGAZZANO	ALTA VAL	BORGON	DCALENDA	SCASTELS	AGAZZOLA	GRAGNAN	PIANELLO	ROTOFR	ESARMATO	ZIANO	MSNA RIP NAZIONALE	RIVERGARO	totale
2019	58	11	209	48	277	71	183	41	148	67	41			1.154
2020	45	16	186	52	213	60	166	38	103	49	34			962
2021	45	21	192	49	233	59	163	47	129	56	39			1033
2022	45	19	201	48	248	61	165	49	131	58	43			1068
2023	24	21	189	54	201	63	179	40	86	68	68	18	76	1087

ASP AZALEA
Azienda Pubblica del Distretto di Ponente

Si tratta dell'attività che viene svolta nelle situazioni di pregiudizio o di rischio psicofisico e sociale dei minori per rispondere alle esigenze di protezione e di tutela degli stessi in ordine ai diritti specificamente riconosciuti. Questa tipologia di lavoro è concretizzata perseguendo in modo privilegiato, ove possibile, l'accordo e la collaborazione della famiglia, sostenendola nel recupero e nello svolgimento delle specifiche funzioni genitoriali, integrandola temporalmente o in modo definitivo in presenza di difficoltà insuperabili. Nel 2023 risultano in carico ad Asp 234 minori sottoposti a misure dell'Autorità Giudiziaria (pari al 21.53% dei minori in carico), e sono state richieste dalla Procura della Repubblica 67 indagini su nuclei familiari (26 sono i casi nuovi le restanti sono richieste su casi già in carico)

SEGNALAZIONE NUOVI CASI 2023			
SOGGETTO SEGNALANTE	TOTALE	%	
CONSULTORIO/CENTRO FAM	2	0,99%	
FORZE DELL'ORDINE	18	8,91%	
GENITORI	53	26,24%	
AZIENDA USL UONPIA/PED. DI COMUNITA'	8	3,96%	
OSPEDALE	6	2,97%	
PARENTI	5	2,48%	
PRIVATO SOCIALE	2	0,99%	
PROCURA MINORI	58	28,71%	
SCUOLA	17	8,42%	
SERVIZIO SOCIALE - ENTE COMUNE	10	4,95%	
TRIBUNALE MINORENNI	12	5,94%	
TRIBUNALE ORDINARIO	6	2,97%	
UTENTE	2	0,99%	
VICINATO E CONOSCENTI	3	1,49%	
	202	100,00%	

ASP AZALEA
Azienda Pubblica del Distretto di Ponente

Come si evince dalla tabella i soggetti maggiormente ingaggiati nella segnalazione sono direttamente i genitori che colgono l'anima supportiva del servizio (26.24%) e, subito dopo, le Autorità Giudiziarie che, sommate, arrivano ad una percentuale del 46.53% (attività più rivolta alla necessità di individuare il livello di gravità di fragilità presenti nel nucleo)

CONTRIBUTI ECONOMICI

I contributi economici rappresentano un intervento socio-assistenziale in continuo calo: tale indirizzo è causato dall'esistenza di sostegni al reddito attraverso finanziamenti nazionali e regionali posti in essere dal singolo comune e gestiti direttamente dallo stesso Ente. I contributi economici sono un intervento costantemente raccordato con i servizi forniti dal comune.

ANNO	DATO	AGAZZAN	OALTA VT	BORGO	CALEN	CASTEL	GAZZOLA	GRAGNAN	PIANELLO	SARMATO	ZIANO	TOTALE
2019	N° MINORI	2	2	32	13	29	13	27	11	8	6	143
	CIFRA EROGATA	865	1030	7600	4090	4646	2600	6900	3210	2295	1900	35136
2020	N° MINORI	5	7	17	22	19	23	38	13	9	2	155
	CIFRA EROGATA	1215	1853	4686	5750	2662,5	5300	8250	4310	3382	1380	38788,5
2021	N° MINORI	3	0	23	19	23	13	35	0	7		123
	CIFRA EROGATA	865	0	9970	6450	4598	3000	7980	0	2100	0	34963
2022	N° MINORI	3	6	32	18	81	9	62	8	8	2	229
	CIFRA EROGATA	500	1550	9545,97	3550	15474,1	3250	14600	1700	2300	950	53420,07
2023	N° MINORI	0	2	15	19	114	14	69	5	8	0	246
	CIFRA EROGATA	0	500	3540	5500	22976	3750	16950	1250	2500	0	56966

Come si evince dalla tabella i contributi economici nel 2023 è proseguito il trend di aumento dei contributi: fino al 2021 si è probabilmente registrata una prosecuzione dell'effetto "Covid" che da un lato garantiva più erogazioni di prestazioni e di finanziamenti, dall'altro rallentava la richiesta di riscossione debiti (ad esempio sugli affitti).

Si ipotizza che la ripresa, dopo la situazione pandemica, abbia maggiormente evidenziato le fragilità in essere, che hanno portato certi nuclei familiari ad evidenziare di non essere in grado di inserirsi proficuamente in attività lavorative. Coloro che hanno minori capacità ed abilità, ad esempio, ad arrivare in luoghi di lavoro situati in località non raggiungibili dai mezzi pubblici, soprattutto in organizzazioni turnate, hanno meno possibilità di collocazione al lavoro.

Affidi familiari

L'affido familiare è un'istituzione dell'ordinamento civile italiano che si basa su un provvedimento temporaneo che si rivolge a bambini e a ragazzi fino ai diciotto anni di nazionalità italiana o straniera, che si trovano in situazioni di instabilità familiare. Grazie all'affido, il minore viene accolto presso una famiglia che ne fa richiesta o ove ciò non sia possibile è consentito l'inserimento del minore in una comunità di assistenza pubblica o privata. L'affidamento è dunque un servizio di aiuto e sostegno creato nell'ottica della tutela dei diritti dell'infanzia, garantendo al minore il diritto a crescere in un ambiente che possa soddisfare le sue esigenze educative e affettive, in grado di rispettare i suoi bisogni, in riferimento alle caratteristiche personali e familiari e alla sua specifica situazione di difficoltà. In Italia l'affidamento è disciplinato dalla Legge n. 184 del 4 maggio 1983 che è stata poi modificata dalla Legge n. 149 del 28 marzo 2001. L'affido familiare può essere a tempo pieno o a tempo parziale: se l'intervento è parziale il minore rimane nella famiglia d'origine e la famiglia affidataria supporta il nucleo originario.

Nel 2023 gli affidamenti in corso sono stati i seguenti:

ASP AZALEA
Azienda Pubblica del Distretto di Ponente

AFFIDAMENTI FAMILIARI ATTIVATI NEL 2023					
COMUNI	IMPORTO	FULL TIME	PART TIME	MSNA	TOTALE
ALTA VALTIDONE	0	0	0	0	0
AGAZZANO	0	0	0	0	0
BORGONOVO	13.818	4	6	1	11
CALENDASCO	12.361	1	2		3
CASTELSANGIOVANNI	69.531,8	9	16	4	29
GAZZOLA	13.536	1	2		3
GRAGNANO	44.837,8	2	13		15
PIANELLO	10.152	2	1	1	4
RIVERGARO	27.072	4	1		5
ROTOFRENO	817,8	0	0	1	1
SARMATO	16.440,6	1	9		10
ZIANO P.NO	3.384	0	1		1
DISTRETTO DI PONENTE	5.550	0	0	2	2
TOTALE	217.501	24	51	9	84

Il regolamento degli affidamenti familiari prevede una quota economica che viene aggiornata ogni anno seguendo il minimo vitale stabilito dall'Inps. Nel 2023 la retta mensile per un affidamento full time era di € 564 e la retta per il tempo parziale era di € 282. I Minori stranieri non accompagnati sono tutti affidati a tempo pieno anche se non conteggiati nella colonna FULL TIME in quanto il costo dell'intervento viene rimborsato dal Ministero dell'Interno

ACCOGLIENZE RESIDENZIALI

I collocamenti in comunità hanno tre presupposti:

- 1) La situazione ritenuta urgente (determinata spesso da una richiesta delle Forze dell'Ordine o da una reale condizione di pericolo di vita del minore coinvolto) che comunque viene obbligatoriamente segnalata all'Autorità competente, che deve esprimersi attraverso un decreto circa l'azione compiuta di allontanamento
- 2) L'esistenza di un decreto del Tribunale per i minorenni che sancisce la necessità di collocamento

ASP AZALEA
Azienda Pubblica del Distretto di Ponente

- 3) La disponibilità di un genitore di prendere parte al progetto di comunità qualora la situazione stessa lo consenta
- 4) Le rette presentate nella tabella seguente rispecchiano l'importo pagato alle strutture. I rimborsi non sono conteggiati in tale tabella
- 5) I rimborsi possono essere di due tipi: derivanti dal Ministero dell'Interno per i Minori Stranieri Non Accompagnati e provenienti dalla Azienda Usl nel caso in cui venga definito che il caso trattato è complesso e affrontato in modo integrato
- 6) Nella tabella presentata non sono conteggiati i minori collocati in strutture residenziali di carattere sanitario a completo carico della Sanità Locale (sul nostro territorio sono attualmente 5)

ACCOGLIENZA IN COMUNITA' RESIDENZIALI ANNO 2023					
comuni	importo	giorni di accoglienza	msna	con un genitore	solo il minore
ALTA VALTIDONE	60.225	730	0	2	0
BORGONOVO	219.375	1.753	4	2	1
CSG	367.126,05	3.186	2	3	4
distretto	40.645,71	349	7		7
GRAGNANO T.SE	170.456,85	1.575		3	2
RIVERGARO	97.277,35	1.260		1	3
ROTOFRENO	133.676,85	911		2	1
ZIANO P.NO	107.310	1.095			3
Totale complessivo	1.196.092,81	10.859	13	13	21

SITUAZIONI DI EMERGENZA

Particolare attenzione è rivolta ai minori che si trovino in situazioni di emergenza, di abbandono o maltrattamento e che necessitino di protezione immediata, tramite collocamento in luogo sicuro. I gestori di comunità residenziali, presenti sul territorio provinciale, hanno attivato un protocollo d'intesa per rispondere alle emergenze che si verificano sul territorio, fornendo un numero telefonico a cui gli operatori e le Forze dell'Ordine fanno riferimento quando si verifica una situazione in cui è necessario un collocamento d'urgenza del minore.

Il collocamento in emergenza viene solitamente attivato dalle Forze dell'Ordine ed ha origine da un dispositivo indicato dal Procuratore della Repubblica. I servizi sociali hanno l'obbligo di dar corso a questo intervento.

STRUTTURA RESIDENZIALE ALTA AUTONOMIA OASI PER DONNE CON BAMBINI

Se la situazione di emergenza può contare su un minimo preavviso e l'età dei minori coinvolti è inferiore agli 8 anni le assistenti sociali, dopo aver verificato che non esistono alternative presso conoscenti o famiglia allargata, si provvede ad un collocamento presso l'Oasi, struttura di bassa soglia situata a Borgonovo – Via Pianello 100 presso la sede Asp Azalea (ex Andreoli).

ASP AZALEA
Azienda Pubblica del Distretto di Ponente

Sintesi dati permanenza OASI ANNO 2023				
comune	quota economica	giorni di permanenza	adulti	minori
BVT	9.617,4	351	1	3
CSG	10.001	365	1	1
ROTOFRENO	19.153	699	2	2
SARMATO	8.000,8	292	1	3
Totale complessivo	46.772	1.707	5	9

SERVIZI EDUCATIVI

I servizi educativi forniti sono erogati, attraverso gara d'appalto, da cooperativa. Sono attivi 5 centri educativi con sede a Calendasco, Rottofreno, Gragnano e Borgonovo. Il 2020 ha determinato l'utilizzo degli spazi in maniera differente: la costituzione di bolle utili a consentire l'accesso è stato mantenuto (attualmente non esistono specifiche normative per la gestione di centri educativi). I dati di frequenza dei centri sono riportati in tabella.

CENTRI EDUCATIVI	
COMUNI	N° MINORI FREQUENTANTI
AGAZZANO	1
Alta Val Tidone	2
Borgonovo V.T.	28
Calendasco	15
Castel San Giovanni	30
Gazzola	1
Gragnano Trebbiense	22
Pianello	5
Rottofreno	12
Sarmato	9
ZIANO P.NO	2
Totale complessivo	127

INTERVENTI EDUCATIVI INDIVIDUALIZZATI

Esistono inoltre gli interventi territoriali che, per flessibilità, sono attualmente molto utilizzati per raggiungere obiettivi differenti e nello specifico:

- 1) Realizzare incontri protetti per permettere protezione ai minori, sostegno delle relazioni genitori/figli, espressione concreta della bigenitorialità (denominato IP)
 - 2) Osservare a domicilio le interazioni genitori/figli per arrivare ad una valutazione delle capacità genitoriali (denominato SED)
 - 3) Sostenere i rapporti all'interno del nucleo familiare presso i campi nomadi (sed campo)
 - 4) Accompagnare l'adolescente alla consapevolezza ed al superamento di particolari momenti di criticità (ad esempio abbandono scolastico, indagini per reati penali, ritiro sociale) (denominato Transito)
 - 5) Sostenere la neogenitorialità sia a domicilio che con accompagnamenti a visite programmate (denominato Home Visiting) 6) Creare occasioni per riallacciare relazioni sociali per i ragazzi ritirati dalle esperienze di socializzazione (ritiro sociale) I tratti comuni di tutti gli interventi sono:
- La richiesta di attivazione dell'intervento viene effettuata dall'assistente sociale responsabile del caso e convalidata dal Responsabile. L'EtI decide collegialmente l'opportunità tecnico-professionale di tale scelta
 - L'attività è condivisa con l'équipe e fa parte, se richiesto, dei dati riferiti alle Autorità Giudiziarie
 - I minori disabili non hanno interventi territoriali dedicati e specifici. La presa in carico non prevede distinzioni tra disabili e non, al contrario si fa riferimento alla grande area dei minori presenti sul territorio.
 - Alcuni interventi territoriali sono finanziati attraverso i piani di zona

INTERVENTI EDUCATIVI INDIVIDUALI ANNO 2023					
COMUNI	HOME VISITING	INCONTRI PROTETTI	SED	TRANSITO	Totale complessivo
ALTA VAL TIDONE		1			1
Borgonovo v.t.		7	7	2	16
CALENDASCO		4	2	2	8
CASTEL SAN GIOVANNI	1	7	30	7	45
GAZZOLA			1	1	2
GRAGNANO TREBBIENSE	2	12		2	16
PIANELLO			2		2
RIVERGARO		5		1	6
ROTOFRENO		5	8	1	14
SARMATO		1	1	1	3
ZIANO PIACENTINO	1	1	3	2	7
Totale complessivo	4	43	54	19	120

Presa in carico integrata dei minori a rischio di allontanamento

Nel corso del 2023 è proseguita la sperimentazione - a livello provinciale – del Protocollo operativo “Modello condiviso integrato di presa in carico dei Minori anche alla luce della DGR 1102/14” (Linee di indirizzo per gli interventi integrati nell’area delle prestazioni socio sanitarie rivolte ai minorenni allontanati o a rischio allontanamento). Tale Protocollo è in corso di formalizzazione ed è stato integrato con una parte relativa ai progetti a favore di minori con grave disabilità; la sua applicazione ha ridefinito i compiti di ETI (Equipe Territoriali Integrate) ed UVM Minori confermando la necessità di corresponsabilità, condivisione e formazione comune per lo svolgimento di attività integrata nella presa in carico di casi complessi.

Questa modalità di lavoro impegna a turno gli operatori del Settore responsabili dei singoli casi e prevede la presenza costante, ogni 2 settimane, della Coordinatrice Area Tutela di ASP che partecipa anche alle sedute dell’UVM Minori con i Responsabili di ASP e di UONPIA, in cui si condividono i progetti e gli impegni economici connessi. La casistica ritenuta complessa in sede di Uvm minori dà luogo ad una compartecipazione economica da parte dell’Azienda Ausl. La tabella sottostante riporta il numero dei minori riconosciuti come casi complessi

D.G.R 1102/14 CASI PRESENTATI IN U.V.M. PER IL RIMBORSO	
RESIDENZA	N° MINORI
ALTA VAL TIDONE	2
BORGONOVO V.T.	1
BORGONOVO VAL TIDONE	6
CALENDASCO	1
CASTEL SAN GIOVANNI	13
GRAGNANO	1
GRAGNANO T.SE	7
GRAGNANO TREBB.SE	1
PIANELLO	1
RIVERGARO	5
ROTOFRENO	3
RVERGARO	1
ZIANO P.NO	5
Totale complessivo	47

CENTRO PER LE FAMIGLIE

Il servizio del centro famiglie opera all'interno della rete regionale dei servizi dal 2015 (esiste una fase precedente fin dal 2009 all'interno dei servizi proposti dall'Ausl nell'ambito della delega dei comuni). L'esperienza sino a qui accumulata deve essere materiale che consente interventi di maggior definizione e di miglioramento dei servizi proposti. Oggi si conferma a conoscenza dei progetti posti in essere ed il respiro distrettuale noto a tutti. Si registra inoltre il ruolo di NODO DELLA RETE dei servizi esistenti sul territorio soprattutto per quanto concerne l'area 0 – 6 e l'area adolescenza. I servizi del terzo settore e del volontariato esistenti sul territorio partecipano fattivamente ai momenti di condivisione proposti. La presenza nelle scuole del servizio è riconosciuta come positiva e di sostegno ai ragazzi, alle famiglie ed agli insegnanti.

Nel 2022 è proseguita la delega alla gestione del centro per le famiglie. La sperimentazione degli incontri a distanza tra operatori e con la scuola ha consentito di valutare, oltre ai limiti, l'indubbia comodità, pertanto è stata in parte mantenuta. Sono stati mantenuti i progetti in essere inerenti al coinvolgimento dei ragazzi con il progetto contatto soprattutto per quanto riguarda le scuole di Calendasco (è in corso una sperimentazione laboratoriale presso uno spazio messo a disposizione dal Comune, con ragazzi segnalati dalla scuola e con la conduzione condivisa con il terzo settore), di Borgonovo e di Castel San Giovanni

Le persone che hanno fatto accesso al Centro risiedono prevalentemente a: Castel San Giovanni (60%), Borgonovo VT (20%), Rottofreno (10%), Rivergaro (5%), Altri (5%). Di particolare interesse sono stati gli accessi provenienti da territori limitrofi al Distretto (es. Piacenza, Provincia di Pavia, ecc.).

CONSULENZE PER GENITORI

Le consulenze ai genitori, pur risultando molto gradite ai servizi educativi del territorio, necessitano di procedure atte alla definizione degli invii e della natura stessa dell'intervento. Il servizio messo a disposizione dal centro famiglie non può essere trasformato in un intervento terapeutico di cura o in un sostegno educativo. Lo spazio consulenziale è ben utilizzato dalle persone che sentono di essere animati da una forte motivazione a rileggere gli eventi che mettono in difficoltà.

CONSULENZE PSICO-EDUCATIVE RIVOLTE AL MONDO DELLA SCUOLA

A partire dall'anno scolastico 2017, il Centro per le Famiglie del Distretto di Ponente coordina il Progetto "Promuovo Benessere". Anche per l'anno 2022 ai vari Istituti Scolastici di ogni ordine e grado del Distretto di Ponente viene data la possibilità di beneficiare di un "pacchetto di ore" per l'attività di sportello/consulenza/formazione/supervisione rivolta a studenti, insegnanti e genitori. Gli interventi sono erogati direttamente a scuola da parte dell'équipe del Centro Famiglie, costituita da psicologi e da un educatore. La natura del progetto prevede che le situazioni identificate come quelle di maggior disagio e "a rischio" possano venire inglobate in percorsi di consulenza specifica presso il Centro per le

Famiglie di Ponente o il Consultorio Giovani di Ponente. Per gli accessi e la tipologia di intervento relativa all'anno scolastico 2020-2022 si veda il report specifico. Il "Promuovo Benessere 2022-2022" è in corso.

Per una trattazione più esaustiva si rimanda alla relazione dedicata al servizio

PERSONALE

Il progetto è distrettuale e vede occupati nello sviluppo delle attività

- 3 psicologhe
- 3 educatori
- 2 associazioni
- 1 mediatrice familiare
- 1 avvocato

PROGETTO POVERTA'

Asp Azalea ha firmato una convenzione con il comune capofila a proposito del progetto povertà a respiro distrettuale coordinato dallo stesso comune capofila. Il progetto è a dimensione distrettuale, si occupa del potenziamento del servizio sociale territoriale dei comuni e sviluppa interventi integrati a favore della popolazione fragile

Il personale Asp, assunto a tempo indeterminato, appartiene ai seguenti profili professionali:

- 3 assistenti sociali
- 2 educatori professionali
- 1 psicologa

Il coordinamento non è svolto da Asp.

ALLEGATO "F" - Parte terza

=====

CONTO ECONOMICO A "PIL E ROC"

DESCRIZIONE	PARZIALI	TOTALI	VALORI %
+ ricavi da attività di servizi alla persona	10.958.550,44		85,15%
+ proventi della gestione immobiliare (fitti attivi)	250.645,50		1,95%
+ proventi e ricavi diversi della gestione caratteristica	741.195,16		5,76%
+ contributi in conto esercizio	718.284,69		5,58%
+/- variazione delle rimanenze di attività in corso:	0,00		0,00%
+ costi capitalizzati (al netto della quota per utilizzo contributi in conto capitale)	200.625,47		1,56%
Prodotto Interno Lordo caratteristico (PIL)		12.869.301,26	100,00%
- Costi per acquisizione di beni sanitari e tecnico economali	243.866,12		1,89%
+/- variazione delle rimanenze di beni sanitari e tecnico economali	-3.115,82		-0,02%
"-costi per acquisizione di lavori e servizi	5.232.438,94		
- <i>Ammortamenti:</i>	404.504,59		3,14%
- delle immobilizzazioni materiali ed immateriali	404.504,59		
- rettifica per quota utilizzo contributi in conto capitale			
- <i>Accantonamenti, perdite e svalutazione crediti</i>	162.232,66		1,26%
- <i>Retribuzioni e relativi oneri (ivi inclusa IRAP e i costi complessivi per lavoro accessorio e interinale)</i>	6.147.212,88		47,77%
Risultato Operativo Caratteristico (ROC)		682.161,89	5,30%
+ <i>proventi della gestione accessoria:</i>	0,00		0,00%
- proventi finanziari			
- altri proventi accessori ordinari (ivi incluse sopravvenienze/insussistenze ordinarie)			

ASP AZALEA
Azienda Pubblica del Distretto di Ponente

- oneri della gestione accessoria:		-501.418,12			-3,90%	
- oneri finanziari	-164.645,10					
- altri costi accessori ordinari (ivi incluse sopravvenienze/insussistenze ordinarie)	-336.773,02					
Risultato Ordinario (RO)			180.743,77			1,40%
+/- proventi ed oneri straordinari:		116.112,90			90,22%	
Risultato prima delle imposte			296.856,67			2,31%
- imposte sul "reddito":		-368.853,14			-286,61%	
- IRES	-1.344,62					
- IRAP	-367.508,52					
Risultato Netto (RN)			-71.996,47			-0,56%

STATO PATRIMONIALE "DESTINATIVO-FINANZIARIO"					
ATTIVITA' – INVESTIMENTI	PARZIALI		TOTALI	VALORI %	
CAPITALE CIRCOLANTE			2.817.023,45		28,80%
<i>Liquidità immediate</i>		-1.556.093,16		-15,91%	
Cassa	391,10			0,00%	
Banche c/c attivi	-1.556.484,26			-15,92%	
c/c postali	0,00				
.					
<i>Liquidità differite</i>		4.239.047,47		43,34%	
Crediti a breve termine verso la Regione	0,00			0,00%	
Crediti a breve termine verso la Provincia	0,00			0,00%	
Crediti a breve termine verso i Comuni dell'ambito distrettuale	0,00			0,00%	
Crediti a breve termine verso l'Azienda Sanitaria	0,00			0,00%	
Crediti a breve termine verso lo Stato ed altri Enti pubblici	0,00			0,00%	
Crediti a breve termine verso l'Erario	115.749,06			1,18%	

ASP AZALEA
Azienda Pubblica del Distretto di Ponente

Crediti a breve termine verso Soggetti partecipati	0,00			0,00%		
Crediti a breve termine verso gli Utenti	3.300.543,36			33,75%		
Crediti a breve termine verso altri Soggetti privati	6.072,34			0,06%		
Altri crediti con scadenza a breve termine	993.378,78			10,16%		
(-) Fondo svalutazione crediti	-264.916,61			-2,71%		
Ratei e risconti attivi	88.220,54			0,90%		
Titoli disponibili	0,00			0,00%		
.						
<i>Rimanenze</i>		134.069,14			1,37%	
rimanenze di beni socio-sanitari	18.756,39			0,19%		
rimanenze di beni tecnico-economali	115.312,75			1,18%		
Attività in corso						
Acconti						
. xxx						
CAPITALE FISSO			6.962.800,12			70,83%
<i>Immobilizzazioni tecniche materiali</i>		6.869.013,69			69,47%	
Terreni e fabbricati del patrimonio indisponibile	8.393.626,78			85,83%		
Impianti e macchinari	1.405.028,24			14,37%		
Attrezzature socio-assistenziali, sanitarie o "istituzionali"	664.215,92			6,79%		
Mobili, arredi, macchine per ufficio, pc,	1.543.655,18			15,78%		
Automezzi	142.690,02			1,46%		
Altre immobilizzazioni tecniche materiali				0,00%		
(-) Fondi ammortamento	-5.476.337,72			-56,00%		
(-) Fondi svalutazione	0,00			0,00%		
Immobilizzazioni in corso e acconti	121.612,84			1,24%		
Altri beni	74.522,43					
<i>Immobilizzazioni immateriali</i>		55.153,93			0,96%	
Costi di impianto e di ampliamento	0,00			0,00%		

ASP AZALEA
Azienda Pubblica del Distretto di Ponente

Costi di ricerca, di sviluppo e di pubblicità ad utilità pluriennale	0,00			0,00%		
Software e altri diritti di utilizzazione delle opere d'ingegno	134.898,46			1,38%		
Concessioni, licenze, marchi e diritti simili	0,00			0,00%		
Migliorie su beni di terzi	31.486,32			0,32%		
Immobilizzazioni in corso e acconti				0,00%		
Altre immobilizzazioni immateriali	0,00			0,00%		
(-) Fondi ammortamento	-111.230,85			-1,14%		
(-) Fondi svalutazione				0,00%		
.				0,00%		
<i>Immobilizzazioni finanziarie e varie</i>		38.632,50			0,40%	
Crediti a medio-lungo termine verso soggetti pubblici	0,00			0,00%		
Crediti a medio-lungo termine verso soggetti privati	0,00			0,00%		
Partecipazioni strumentali	0,00			0,00%		
Altri titoli	0,00			0,00%		
Terreni e Fabbricati del patrimonio disponibile	0,00			0,00%		
Mobili e arredi di pregio artistico	38.632,50			0,40%		
.						
TOTALE CAPITALE INVESTITO			9.779.823,57			99,63%
PASSIVITA' – FINANZIAMENTI		PARZIALI				
CAPITALE DI TERZI			6.879.260,30			86,64%
<i>Finanziamenti di breve termine</i>		4.199.525,33			59,24%	
Debiti vs Istituto Tesoriere	0,00			0,00%		
Debiti vs fornitori	3.106.091,78			31,76%		
Debiti a breve termine verso la Regione	0,00			0,00%		
Debiti a breve termine verso la Provincia	0,00			0,00%		
Debiti a breve termine verso i Comuni dell'ambito distrettuale	0,00			0,00%		

ASP AZALEA
Azienda Pubblica del Distretto di Ponente

Debiti a breve termine verso l'Azienda Sanitaria	0,00			0,00%		
Debiti a breve termine verso lo Stato ed altri Enti pubblici	0,00			0,00%		
Debiti a breve termine verso l'Erario	447.062,64			4,57%		
Debiti a breve termine verso Soggetti partecipati	0,00			0,00%		
Debiti a breve termine verso soci per finanziamenti	0,00			0,00%		
Debiti a breve termine verso istituti di previdenza e di sicurezza sociale	203.561,36			2,08%		
Debiti a breve termine verso personale dipendente	148.123,59			1,51%		
Altri debiti a breve termine verso soggetti privati	281.984,94			2,88%		
Quota corrente dei mutui passivi				16,30%		
Quota corrente di altri debiti a breve termine	0,00			0,00%		
Fondo imposte (quota di breve termine)	0,00			0,00%		
Fondi per oneri futuri di breve termine	0,00			0,00%		
Fondi rischi di breve termine	0,00			0,00%		
Quota corrente di fondi per oneri futuri a medio-lungo termine	0,00			0,00%		
Quota corrente di fondi rischi a medio-lungo termine	0,00			0,00%		
Ratei e risconti passivi	12.701,02			0,13%		
.				0,00%		
<i>Finanziamenti di medio-lungo termine</i>		2.679.734,97			27,40%	
Debiti a medio-lungo termine verso fornitori	0,00			0,00%		
Debiti a medio-lungo termine verso la Regione	0,00			0,00%		
Debiti a medio-lungo termine verso la Provincia	0,00			0,00%		
Debiti a medio-lungo termine verso i Comuni dell'ambito distrettuale	0,00			0,00%		
Debiti a medio-lungo termine verso l'Azienda Sanitaria	0,00			0,00%		
Debiti a medio-lungo termine verso lo Stato ed altri Enti pubblici	0,00			0,00%		
Debiti a medio-lungo termine verso Soggetti partecipati	0,00			0,00%		

ASP AZALEA
Azienda Pubblica del Distretto di Ponente

Debiti a medio-lungo termine verso soci per finanziamenti	0,00			0,00%	
Mutui passivi	1.594.191,80			16,30%	
Altri debiti a medio-lungo termine	0,00			0,00%	
Fondo imposte	10.444,40			0,11%	
Fondi per oneri futuri a medio-lungo termine	734.487,16			7,51%	
Fondi rischi a medio-lungo termine	340.611,61			3,48%	
.				0,00%	
CAPITALE PROPRIO			2.900.563,27		30,44%
<i>Finanziamenti permanenti</i>		2.900.563,27			30,44%
Fondo di dotazione	-1.955.264,26			-19,99%	
(-) crediti per fondo di dotazione				0,00%	
Contributi in c/capitale	4.776.103,39			48,84%	
(-) crediti per contributi in c/capitale	0,00			0,00%	
Donazioni vincolate ad investimenti	79.600,00			0,81%	
Donazioni di immobilizzazioni	0,00			0,00%	
Riserve statutarie	0,00			0,00%	
.				0,00%	
Utili di esercizi precedenti	72.120,61			0,74%	
(-) Perdite di esercizi precedenti	0,00			0,00%	
Utile dell'esercizio	4.603,66			0,05%	
(-) Perdita dell'esercizio	-76.600,13			0,00%	
TOTALE CAPITALE ACQUISITO			9.779.823,57		117,08%

RENDICONTO FINANZIARIO DI LIQUIDITA'	
+UTILE/-PERDITA D'ESERCIZIO	-71996,47
+Ammortamenti e svalutazioni	404504,59
+Minusvalenze	
-Plusvalenze	
+ Accantonamenti per rischi ed oneri	162232,66
-Costi capitalizzati (sterilizzazioni e costruzioni in economia)	-451270,5
FLUSSO CASSA "POTENZIALE"	43.470,28
-Incremento/+ decremento Crediti (al netto delle svalutazioni)	-1035698,73
-Incremento/+ decremento Ratei e Risconti attivi	533,4
-Incremento/+ decremento Rimanenze	-3115,82
+Incremento/-decremento Fondi per rischi ed oneri (al netto della quota di accantonamento)	112395,82
+Incremento/-decremento Debiti (al netto mutui)	533911,21
+Incremento/-decremento Ratei e Risconti passivi	-35098,68
+Incremento/-decremento Fondo di Dotazione	
FLUSSO DI CASSA NETTO DELL'ESERCIZIO (Cash flow operativo)	-383.602,52
-Decrementi/+ incrementi Mutui	-301032,72
+Decrementi/-incrementi Immobilizzazioni immateriali (al netto della quota di ammortamenti dell'esercizio e delle sterilizzazioni)	-38941,74
+Decrementi/-incrementi Immobilizzazioni materiali (al netto della quota di ammortamenti dell'esercizio e delle sterilizzazioni)	-976324,43
+Decrementi/-incrementi Immobilizzazioni finanziarie	0
FABBISOGNO FINANZIARIO	-1.699.901,41
+Incremento/-decremento contributi in c/capitale	123.597,64
+Incremento/-decremento riserve o utili a nuovo	44.797,61
SALDO DI CASSA GENERATOSI NELL'ESERCIZIO	-1.531.506,16
Disponibilità liquide al 1/1/2023	-24.587,00
DISPONIBILITA' LIQUIDE FINALI	-1.556.093,16

A) Indici di liquidità				
Indici di liquidità generale o "Current Ratio"				
Attività correnti	2.817.023	=	0,670	
Finanziamenti di terzi a breve termine	4.199.525		8	
Indici di liquidità primaria o "Quick Ratio"				
Liquidità immediate e differite	2.682.954	=		

Finanziamenti di terzi a breve termine	4.199.525		0,638 9	
Tempi medi di pagamento dei debiti commerciali				
Debiti medi vs fornitori	1.496.915	36	85,06	
Acquisti totali	6.334.809	0	80	
Tempi medi di pagamento di incasso dei crediti per ricavi relativi ai servizi istituzionali resi:				
Crediti medi da attività istituzionale	2.362.135	36	67,87	
Ricavi per attività istituzionale	12.527.970	0	76	
B) Indici di redditività				
Indice di incidenza della gestione extracaratteristica				
Risultato netto	-71.996	=	- 0,105	Il peso del risultato netto
Risultato Operativo Caratteristico (Roc)	682.162		5	
			1,105 5	Il peso della gestione extra
Indici di incidenza del costo di fattori produttivi sul Pilc				
Sono indici già presenti e determinati nelle colonne contenenti i valori percentuali nel conto economico				
Indice di onerosità finanziaria				
Oneri finanziari	164.645	=	7,814	
Capitale di terzi medio	2.106.963		3%	
C) Indici di solidità patrimoniale				
Indici di copertura delle immobilizzazioni				
Capitale proprio e finanziamenti di terzi a medio e lungo termine	5.580.298	=	0,801 4	
Immobilizzazioni	6.962.800			
Indici di autocopertura delle immobilizzazioni				
Capitale proprio	2.900.563	=	0,416	
Capitale fisso (Immobilizzazioni)	6.962.800		6	
Indice di conservazione del patrimonio netto				
Capitale proprio al 31/12/2023	2.900.563	=	0,937	
Capitale proprio al 31/12/2022	3.093.585		6	

Inviata al Comune di Castel San Giovanni con nota prot. n° _____ del __/__/____

La presente deliberazione è stata pubblicata all'albo pretorio del Comune di Castel San Giovanni dal __/__/2024 al __/__/2024 (Relata di pubblicazione n° _____ del __/__/2024).

Copia conforme all'originale, in carta libera per uso amministrativo.

Castel San Giovanni, 04/06/2024

IL SEGRETARIO